Por más de 126 millones **Autoriza Congreso ampliación del presupuesto de Egresos** LOCAL 7-A

A la Cámara de Diputados **Elimina PRI a candidatos plurinominales de la lista**


# Meridiano de Nayarit


CUPON Meridiano MUSICAL
ESTE CUPON +$30 PESOS=
CANJEALO EN LOS CENTROS DE CANJE O DIRECTAMENTE EN ZAPATA 73 PTE. TEPIC, NAY Meridiano


Martes 2 de Mayo del 2000 — 57 AÑOS SIENDO EL MEJOR DIARIO DE LA REGION — EDICION: SUSANA PIÑA Tepic; Nayarit.


SEÑALÓ ANTE DIRIGENTES DE LA CROC

# Nayarit no puede seguir siendo la propiedad de un grupo: Toño

"Nayarit es de todos y para todos, estamos para hacer cumplir la ley le pese a quien le pese", señaló contundente el gobernador al celebrar el día del trabajo

Anunció el gobernador que enviará al Congreso una nueva ley de tránsito reformada, "que tenga posibilidades para todos", dijo

Por Manuel Rueda
MERIDIANO

Tepic.- "Nayarit no puede seguir siendo de un grupo o de un equipo, Nayarit es de todos y es para todos. Estamos para hacer cumplir la ley, le pese a quien le pese", dijo de manera contundente el gobernador Antonio Echevarría Domínguez ante dirigentes de todo el estado de la Confederación Revolucionaria de Obreros y Campesinos (CROC), encabezados por su secretario general José Luis ...ez Ledezma, que lo invitaron a celebrar el Día del Trabajo en las instalaciones de esta capital.

POLITICA 3-A

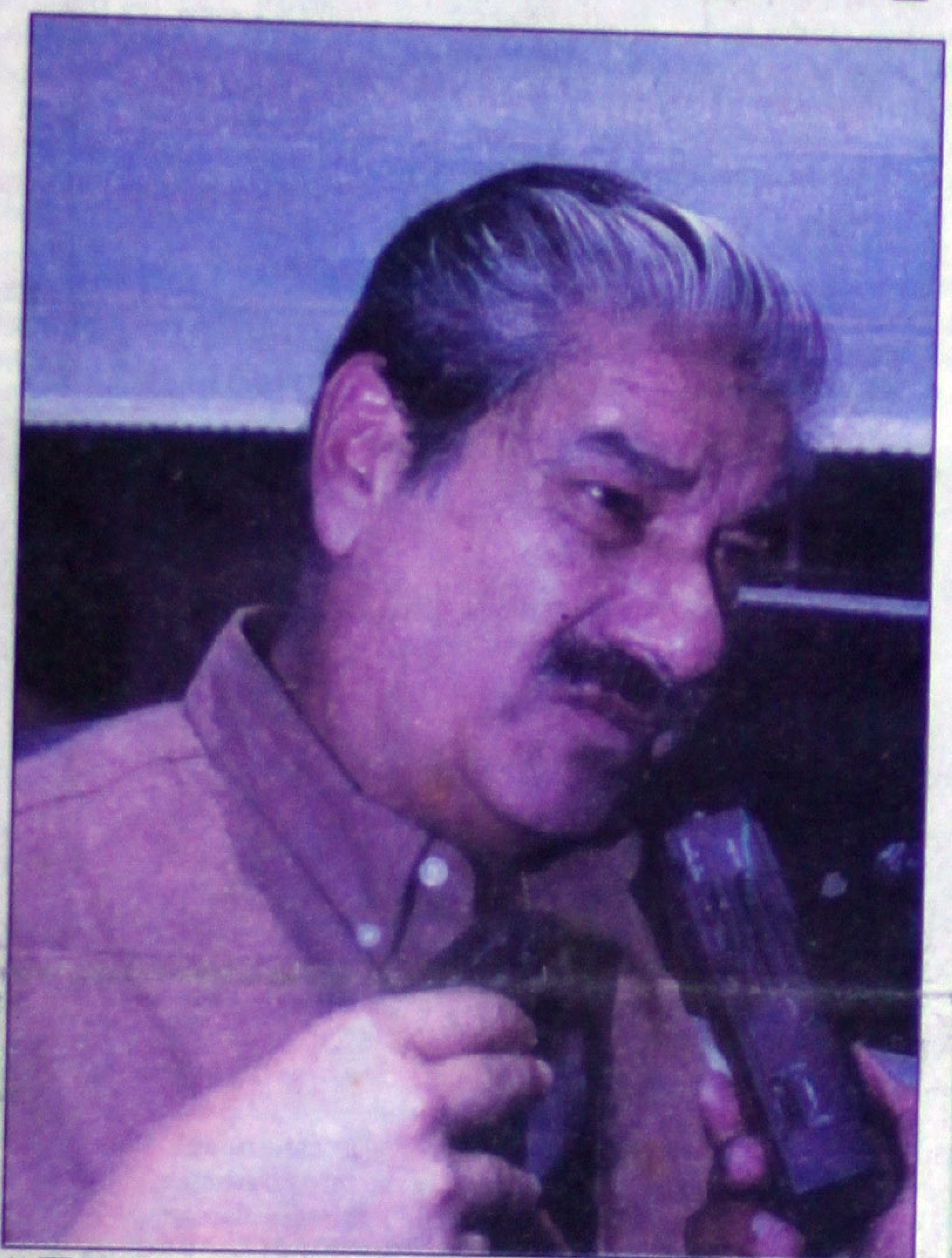

(Foto: Mike Rosales/MERIDIANO)

ANTE DIRIGENTES DE TODO EL ESTADO *de la CROC, el gobernador del estado, Antonio Echevarría Domínguez, señaló de manera contundente que "Nayarit no puede seguir siendo de un grupo o de un equipo".*

SIN PENA NI GLORIA

## Conmemoran sindicalistas un aniversario más del día del trabajo

- Se dieron cita en el jardín de los Constituyentes alrededor de 10 mil trabajadores de las diferentes organizaciones
- Mientras la CTM concluía su desfile la CROC entraba en acción
- Tildaron de traidor entre intentos de agresiones físicas al exgobernador Rigoberto Ochoa Zaragoza durante su participación en el desfile

Por Manuel Rueda
MERIDIANO

1 DE MAYO 5-A

Fotos: Mike Rosales y Miguel Gómez/MERIDIANO

MILES Y MILES DE TRABAJADORES *encabezados por sus líderes, celebraron un aniversario más del día del Trabajo, concluido en organizar un gran frente para continuar con sus luchas gremiales.*

...S "AMARRAR" ...TACIÓN FEDERAL

## ...niega Castro ...bandonar ...rgencia ...tal del PRI

...uel Rueda
...IANO

POLITICA 3-A

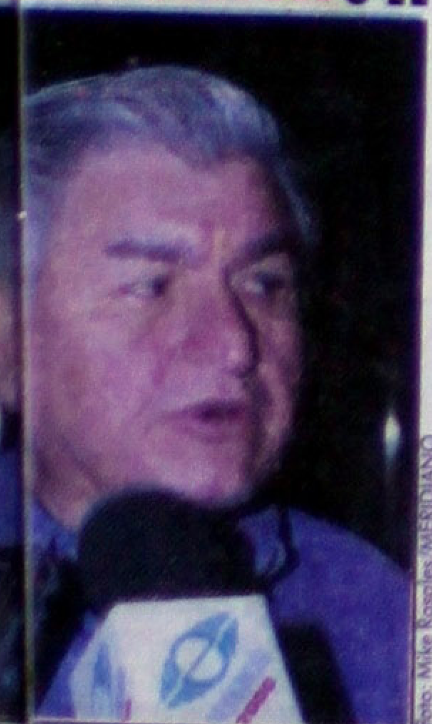

Foto: Mike Rosales/MERIDIANO

DIRIGENTE DEL PRI *estatal, ...o Sánchez una diputación federal ... de representación proporcional.*

RITA ESQUIVEL REYES, *candidata al Senado de la República, aseguró que los partidos tratan de etiquetarlos de elitistas, en la gráfica, acompañada de los fundadores del ejido Vado del Cora, Clemente Carrillo y Guillermo Hernández.*

SIN RECONOCER LA PENETRACIÓN EN NAYARIT

## Etiquetan al PAN de elitista otros partidos: Rita Esquivel

Nos han querido etiquetar de elitistas porque no quieren aceptar la penetración que está teniendo el partido, abundó la candidata al Senado

Por Hugo Dorantes
MERIDIANO

Tepic.-"Son los demás partidos los que nos han querido etiquetar de elitistas", aseguró Rita Esquivel Reyes, candidata al Senado de la República por la Alianza por el Cambio.

INF. PAG. 4-A

PARA INTERPONER DENUNCIA A PGR

## Demostraré mi no adicción a las drogas: Toño Fernández

Por Manuel Rueda
MERIDIANO

POLITICA 3-A

Foto: Archivo/MERIDIANO

ACTUARE JUDICIALMENTE *ante el dirigente estatal del PAN, reiteró Marco Antonio Fernández luego de declarar que hoy se aplicará el examen antidoping.*


...dmírelos ya ...n nuestra sala ...e exhibición ...i lo prefiere ...e la mostramos ...domicilio, llámenos ... 14-81-82

Pasión por el detalle... Pasión por ti
MAXIMA
GXE
$288,900.00 PRECIO DE CONTADO
Automotores Sierra, S.A. De C.V.

NISSAN
TEPIC
Insurgentes y Roble s/n
Tel: 14-81-82 y 14-81-77
ACAPONETA
Teléfono 2-02-00

# REFLEXIONES

## En la comparecencia del Procurador les habló de la navidad, día del niño y hasta de la Cruz Roja

Por Guillermo Flores Mendoza/Especial para MERIDIANO

### Primera parte

Buena táctica empleó el señor Procurador del Estado de Nayarit, frente al Congreso del Estado en su comparecencia; que tenía como principal acción informar cuál fue el principal objetivo que motivo el cambio de tres de sus principales colaboradores dentro de la Procuraduría General de Justicia, LICENCIADOS Juan Arturo Corona Preciado, Guillermo Rodríguez Corrales y el Doctor Marco Aurelio Arce Moreno. Por primera vez, omitiré o trataré de no manejar reflexión personal, con la finalidad de brindarle todo el espacio al señor Procurador JORGE ARMANDO BAÑUELOS AHUMADA. Donde hablo más de lo que se le pedía. Ya que los informes han tomado otro rubro, ni los gobernadores ni Presidentes hacen uso de tanta palabrería, donde sólo requieren resaltar sus dotes de funcionario. Usted estimado lector, en Meridiano de Nayarit, se dará cuenta como empleo su tiempo y su táctica ante el poder legislativo que mostró un gran respeto al escucharlo por más de tres horas y media.

Iniciamos. Ciudadanos diputados integrantes de la Comisión de Gobierno Legislativo y de Justicia y de Derechos Humanos del Honorable Congreso del Estado. En 1976, comparecí ante el honorable Congreso del Estado, como director general del Instituto de Protección a la infancia en el Estado de Nayarit (IPIEN), para exponer los motivos y justificar el cambio de nombre de la nueva ley que crea el sistema estatal para el Desarrollo integral de la Familia y, ahora, por instrucciones del ciudadano Gobernador Constitucional del Estado, Contador Público Antonio Echevarría Domínguez Con Voluntad Política comparezco como Procurador General de Justicia para informar en forma sucinta la situación que guarda la institución del Ministerio Público de la que soy titular.

Al tomar posesión de la dependencia que presido, encontramos una procuraduría con rezago administrativo, exceso de personal, agentes de ministerio Público sin autonomía, cauciones mal encausadas, tráfico de influencias y prepotencia; y a partir del 19 de septiembre de 1999, se han instrumentado acciones radicales tendientes a que los servidores públicos de la institución se aboquen a laborar con respeto a los derechos humanos, con imparcialidad, disciplina y con irrestricto apego al cumplimiento de ley, así como el brindar un trato amable y respetuoso a la ciudadanía.

La nueva imagen de la Procuraduría busca erradicar la corrupción, prepotencia, tráfico de influencias e ineficiencia; buscamos la confianza del ciudadano para que libremente pueda querellarse o denunciar las injusticias, retomando la credibilidad en la institución y la atención de los asuntos en forma pronta y expedita, por ello, en coordinación con el área de comunicación social del Gobierno del Estado y él Sistema Nacional de Seguridad Pública, establecimos una estrategia intensiva para el pueblo de Nayarit sintiera la cercanía de la Procuraduría en cualquier momento, por lo que se ha puesto a disposición el numero telefónico directo 11 69 00 ( estimado lector apúntelo y compruebe) de atención ciudadana, que funciona las 24 horas de los 65 días del año.

La frase LEGALIDAD PARA EL CAMBIO, impresa en trípticos, pósters, folletos y espectaculares en todo el estado (LE A COSTADO UN DINERAL A NUESTRO PUEBLO, YA QUE PAGAMOS NUESTROS IMPUESTOS). Continuamos, muestra al ciudadano la cultura de la prevención y lo invita a denunciar cualquier hecho sospechoso o con característica de delictivo. Asimismo, se ha fomentado la participación de la ciudadanía, la cual es parte fundamental en el cambio que pregonamos, por ello se han creado comités de consulta y participación ciudadana en la procuración de justicia en diversos municipios como Acaponeta, Tecuala, Santiago, Tuxpan y otros, para que el ciudadano vigile nuestras actuaciones, participe activamente, comunique sus necesidades y proponga ideas que contribuyan al buen funcionamiento de la dependencia y de la forma de procurar justicia, y proyecto que se llevará a todos los municipios del Estado.

Dentro del cambio propuesto se plantea una procuraduría con rostro humano, implementando al efecto celebraciones con motivo de fecha tales como la Navidad, el día del niño en las cuales se fomenta la convivencia sana entre todo el personal de la institución destacando además el trabajo arduo del voluntariado para recaudar fondos para la Cruz Roja y el programa ver bien para aprender Mejor. (Reflexione estimado lector). Por otra parte se eliminaron las coordinaciones de zona, a las que se imputaban actos de corrupción, y además, para que los agentes del ministerio público generen la autonomía que le es propia a la institución. Igualmente se ha llevado a cabo una depuración de los funcionarios de la procuraduría, ya que a la fecha se han dado de baja a 28 agentes del ministerio Público de un total de 77;11 peritos de un total 50 y 91 elementos de la policía Judicial del Estado de un universo de 653, ya sea por no reunir los requisitos o por haber incurrido en irregularidades en su servicio, en igual forma se han realizado exámenes médicos y toxicólogicos al personal de la institución con la finalidad de cuidar que los encargados de la procuración de justicia estén en las mejores condiciones de servir a la ciudadanía y en los casos en que se han obtenido resultados positivos, dependiendo de su gravedad, se ha procedido dando de baja al elemento o brindándole apoyo para su rehabilitación. (Continua reflexionando).

En materia de seguridad pública se han implementado operativos permanentes relativos a la localización de vehículos robados, así como una coordinación directa con compañías aseguradoras para su pronta recuperación, se llevo a cabo el operativo de vigilancia en la fiesta tradicional del Pichón y el Programa Nayarit carreteras seguras. Se instrumentó el operativo correspondiente en el periodo navideño en particular de fin de año pidiendo a la ciudadanía que se abstuviera de efectuar disparos a fin de evitar accidentes que lamentar, dado que en muchas poblaciones la gente festejaría la venida del nuevo milenio, medida que rindió magníficos resultados. En este período vacacional, denominado Nayarit hospitalario 2000. Nos coordinamos con todas las instituciones involucradas en la seguridad pública y de atención a los turistas, estableciendo un operativo para brindar a la población la atención y seguridad necesarias, observando que disminuyó el índice de accidentes y hechos delictivos en relación a años anteriores, igualmente se estableció un programa permanente preventivo en donde solicitamos el apoyo y colaboración de la ciudadanía para juntos tomar medidas y evitar unos de los principales hechos delictivos que afectan a los Nayarit, el robo a casa habitación, difundiendo esas medidas en volantes y carteles con la leyenda de "ayúdanos a cuidar tu casa". (Están seguros sus carros, reflexione) Por otra parte se ha participado en diversas conferencias de procuración de justicia, tanto nacionales como regionales estableciendo convenios de coordinación con el Gobierno Federal y las Procuradurías de Justicia del país, en materia de órdenes de aprehensión, robo de vehículos, desaparición de personas, secuestros, delitos electorales y de ataque al narcotráfico, creando en fecha 25 de febrero del año en curso la primera agencia mixta en el Estado. Como usted lo puede observar en ningún momento ante lo expuesto, se ha referido al fenómeno de corrupción que supuestamente se vivió en el interior de la PGR. Las caras de los legisladores, se observan cansadas y molestas, por tanta palabrería que tiene su importancia, pero el punto fundamental, no se evalúo como lo pretendían nuestros diputados, los cuales se están manejando con acciones congruentes de acuerdo a los tres poderes que tiene nuestro estado. Pero como se lo prometí, continuare con la investigación hasta llegar al punto donde se refiere al despido de los que en su tiempo llamo amigos.


Meridiano de Nayarit

ame
Asociación Mexicana de Editores de Periódicos, A.C.

Director General
DR. DAVID ALFARO

MERIDIANO de NAYARIT — MERIDIANO DE LA COSTA — MERIDIANO DE IXTLÁN DEL RIO — MERIDIANO PUERTO VALLARTA

[illegible]


GUILLERMO AGUIRRE

# LA SERPENTINA

* Sin pena ni gloria el desfile de ayer, lo salvó la sección 20 del SNTE
* En decadencia la CTM, ayer sus viejos enemigos de la CROC, los provocaron, desfilaron y hasta fueron acompañados por policías
* Los ataques a RIGOBERTO OCHOA, y la marcha bien organizada de la CROC, demuestran una CTM sin fuerza ni autoridad
* En Santa María del Oro, las mafias cobran otra vida, acribillaron al director de COPLADEMUN

El desfile de ayer, en el que sin pena ni gloria se conmemoró en Tepic un aniversario más de la gesta heróica de los mártires de Chicago, dejó la impresión de que verdaderamente el corporativismo **está en decadencia, realmente la globalización que vive el mundo entero se** está llevando entre «las patas», a todo vestigio de lo que antes eran actos en los que los participantes aunque llevados en cierta manera bajo presión, se contagiaban de lo que estaban haciendo, participaban, le ponían sabor a las cosas y en pocas palabras eran gentes que respondían a las proclamas de sus dirigentes, ahora las cosas cambiaron radicalmente, de entrada los que desfilaron ayer se encontraron con la novedad de que su marcha ya no era encabezada por el gobernante en turno, y que por lo tanto no encontrarían respuesta oficial a sus reclamos ni mucho menos apoyo a sus acciones, y por otra parte los reina de las organizaciones, y para ponerle la cereza al pastel, el gobernador cetemista RIGOBERTO OCHOA ZARAGOZA, vino a darle la fuerza que parecía jamás sería conmovida, esta fortaleza y demostración de **poder la CTM, hizo a sus miembros soberbios,** de tal manera que cuando en los desfiles del Primero de Mayo, los de la CROC, presentaban su contingente, por regla general eran agredidos y expulsados de las marchas por las multitudes cetemeras, esto como ya dijimos terminaba en pleitos y sangre, nos tocó ser testigos y hasta tomar fotos de un terrible pleito escenificado a las afueras de Banamex sucursal Zapata, entre cetemistas y croquistas, para que se entienda pues, los cetemistas abusando de los croquistas los corrían de los desfiles. Pero ayer las cosas cambiaron, y cambiaron en forma extremosa, pues los croquistas no sólo provocaron a los cetemistas, sino que aparentemente esto es por lo que pudimos ver, presentaron contin-

Los dos vistas del profe LIBERATO, por detrás y por delante, obsérvese como las maestras cuidan que a su líder moral no le queme el sol tan bravo, ellos [illegible] quieran aguantan.(Fotos: Mike Rosales\Meridiano)

dirigentes sindicales se encontraron con otra muy triste noticia, los que asistieron al desfile prácticamente lo hicieron presionados por sus centrales y para no perder derechos sindicales, pero en cuanto cumplieron la mayoría empezó otra marcha; la del camino a su casa o, a las tiendas cercanas, pues de inmediato los comercios de todas clases se encontraron abarrotados con marchantes del primero de mayo...y podemos asegurarle a usted que de no haber sido por el gremio magisterial de la sección 20, el acto conmemorativo efectuado en la plaza principal hubiera sido todo un fracaso, francamente todavía se nota que LIBERATO MONTENEGRO VILLA, sigue siendo el hombre fuerte del PRI, el que controla las masas y quien sin aparente esfuerzo logra mover a uno de los sindicatos más numerosos y más disciplinados, cómo estarán las cosas, y cómo será el control moral del profe LIBERATO sobre sus representados, que ayer en plena plaza pública donde se realizaba el acto del Día del Trabajo, dos profesoras cuidaban a LIBERATO para que no le diera el sol, una de ellas sostenía sobre la cabeza del maestro LIBERATO una sombrilla mientras que la otra le echaba aire, esto por supuesto mientras que las dos mujeres soportaban estoicamente el rayo del sol y el calorón canicular de las 12 del día enmedio de la plaza, pero esto fue sólo un detalle, lo cierto es que la sección 20 sigue siendo la que da forma al PRI, y esto debería de poner a pensar a la dirigencia priísta, pues lo que es ayer, por ejemplo los empleados del SUTSEM de los que se esperaba más, nomás hicieron acto de presencia y listo, volvieron a sus casas o a visitar comercios, es más ni siquiera se quedaron a ver la premiación de su dirigente sindical, AGUEDA GALICIA JIMENEZ, la que por cierto debido al maligno cáncer que padecer no pudo recibir su medalla al mérito, haciéndolo su hija en su representación...luego vinieron los incidentes, las antagónicas fuerzas de la CTM y de la CROC, que por años eran protagonistas de un clásico pleito, quema de banderas, y golpes, finalmente, luego de decenios y decenios de haber vivido en conflicto constante, ayer pudieron convivir sin violencia, pero no se crea que esto fue virtud a que hayan llegado a un acuerdo, lo que sucedió es un fenómeno curioso y digno de ser tomado en cuenta, y que además demuestra que la CTM está en decadencia...miren ustedes en años anteriores, todavía el del pasado primero de mayo, la CTM, era la

gentes más numerosos, más organizados y sobre todo que desfilaron en plenas narices de los cetemistas, incluso interrumpiendo el acto que éstos (los cetemistas) estaban realizando enfrente de Palacio de Gobierno, las columnas croquistas llevaban por delante a la banda de guerra de la policía municipal-cosa que causó extrañeza-; vehículos de la CROC de último modelo, tanto taxis, como camiones de pasaje, y una gigantesca manta en la que externaban su apoyo al gobierno del cambio y mire usted lo que son las cosas, a esta organización representada por JOSE LUIS MARTINEZ LEDEZMA, ninguneada en pasadas administraciones, ofendida en pasados desfiles, y humillada sistemáticamente por los cetemistas, fue a la que se le dio realce y con la que el gobernador del estado, DON TOÑO ECHEVARRIA DOMINGUEZ, convivió y departió los alimentos, además de entregarles reconocimientos...en pocas palabras, la CROC será ahora la que marque la pauta

[illegible]

[illegible]

ro fue sin duda para el propio [illegible] quien fue acribillado de 6 balazos y [illegible] mensaje para los que entienden [illegible] sas, le dejaron ir el tiro de gracia [illegible] bueno, esto habla de problemas [illegible] grupos, ojalá que las cosas no lleguen [illegible] más, pero ya para que un director [illegible] COPLADEMUN sea asesinado en [illegible] cunstancias misteriosas y todavía [illegible] el lujo de colocar su cadáver dentro [illegible] camioneta y luego intentar hacer [illegible] cer esto como accidente vehicular, [illegible] tando la camioneta a un barranco [illegible] jando el cadáver aparte de herido, [illegible] quebrajado y muerte de JESUS F[illegible] TES, todo esto habla de que nadie [illegible] exento de pagar viejas deudas, y [illegible] estas deudas se triplican por la [illegible] dad del cliente, y pues en casos de [illegible] tragedia, el único precio posible [illegible] muerte, [illegible] el titular del COPLADEMUN, [illegible] mañana sin desfiles.

y la que lleve el ritmo, y si bien, es u[illegible] organización que todavía no muestra fu[illegible] za, es nomás cuestión de tiempo y us[illegible] verá lo que pasará.

Además por si usted quiere u[illegible] prueba más de que la CTM está en de[illegible] dencia, le vamos a dar un argumento m[illegible] y se trata ni más ni menos de la serie [illegible] injurias que sufrió el exgoberna[illegible] cetemistas RIGOBERTO OCHOA Z[illegible] RAGOZA, por quienes lo llamaron cul[illegible] ble del atraso que vive Nayarit, y quie[illegible] empezaron a denostarlo con una serie [illegible] blasfemias en las que ni la familia [illegible] OCHOA ZARAGOZA se escapó, ade[illegible] lo consideraron el responsable del fra[illegible] so estrepitoso del PRI en Nayarit, y p[illegible] juzgue usted si esto significa que la C[illegible] está fortaleciéndose o está debilitándo[illegible] sólo tome en cuenta que RIGOBER[illegible] OCHOA ZARAGOZA era el número [illegible] en la CTM local, y que además er[illegible] Gobernador del Estado, es decir qu[illegible] jerarquía era la máxima, y con todo y [illegible] ayer le sobraron denuestos y humilla[illegible] nes, claro que él señor OCHOA ZA[illegible] GOZA, expuso los motivos de sus veja[illegible] nes, pero ni esto salva el análisis de qu[illegible] CTM, ya no tiene remedio, pero bu[illegible] todo puede cambiar las cosas ya ven u[illegible] des que vivimos en México ******

Sin que suene a drama, ni tamp[illegible] a lloriqueo, pero creo que el crimen [illegible] JESUS FLETES RODRIGUEZ, di[illegible] tor del COPLADEMUN en Santa M[illegible] del Oro, tiene muchos mensajes, el pri[illegible]

ARA INTERPONER DENUNCIA A PGR

# emostraré mi no adicción a s drogas: Toño Fernández

**te martes me realizaré la prueba tidoping para denuncia al dirigente PAN por su falsa acusación, ncionó el candidato al Senado del PRI**

Manuel Rueda
IDIANO

Tepic.- Ante las acusaciones del presidente del N y suplente en la candidatura por la senaduría por artido Acción Nacional (PAN), Rafael Valenzuela as, el candidato al Senado de la República por el ido Revolucionario Institucional (PRI), Marco onio Fernández Rodríguez, se realizará este mar- a prueba antidoping con lo que demostrará su no ción a droga alguna.

Luego de las acusaciones del panista, Fernández ríguez dijo en entrevista que la denuncia, "la va- a hacer ante las autoridades correspondientes ue es irresponsable que el dirigente estatal de un do trate de atacar la integridad personal y fami- ie un candidato".

Destacó el entrevistado, que estas acciones como ue llevó a cabo el dirigente panista Valenzuela as, "no sólo perjudica la integridad de un candida- no los intereses completos de todo un partido co".

Fernández Rodríguez, manifestó que por ello mismo martes, vamos a ir junto con mi familia y edios a hacernos estos exámenes que sirvan como a de que no es cierto lo que ese hombre dice".

El entrevistado acotó además que inmediata- después de que tenga estos resultados, "pondre- na denuncia ante la PGJ pero también lo hare- nte la PGR".

Finalmente, Fernández Rodríguez, indicó que oble acción, la ejecutarán dado que "no podemos rnos en autoridades que señalan que nadie por a de la ley cuando hay muchos que pasan por y por los lados de esta misma ley".

"AMARRAR" DIPUTACIÓN FEDERAL

# niega Castro a andonar dirigencia atal del PRI

**r llado en el ro 12 de ta nominal, er del PRI ue no hay idad de el cargo**

uel Rueda
NO

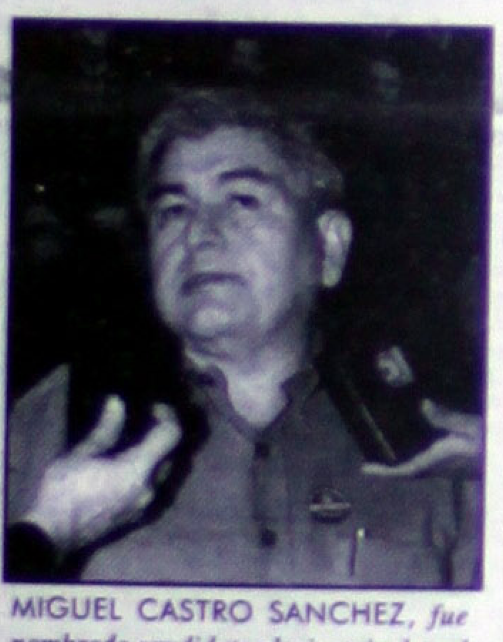

MIGUEL CASTRO SANCHEZ, *fue nombrado candidato plurinominal en el décimo lugar de la lista a diputado federal del PRI. (Foto: Mike Rosales/ MERIDIANO).*

pic.- No de- lirigencia del atal, Miguel Sánchez, aún cuando está ya prácticamente do" a una diputación federal por el sistema de tación proporcional al serle otorgado el nú- de la lista de lo que es la primera circunscrip- s a nominación de que fuera objeto por parte del PRI, se le cuestionó sobre si dejaría la a del tricolor dijo que no sería así ya que los os a diputados plurinominales, "hacemos cam- o al resto de los candidatos y por ello, atender la campaña en los diferentes distritos y la ndidatura de Labastida Ochoa".

icó el entrevistado, que así es el trabajo del por ello "no hay necesidad de dejar el cargo aremos aún cuando nos toque estar en la a federal, simple y sencillamente estaríamos a las sesiones los martes y jueves a las lunes, viernes y sábado y domingo sacaría- ante el trabajo del partido con el apoyo del general, y el de Acción y Operación Políti-

rca de cuándo presentará una licencia defini- ngreso local, Castro Sánchez indicó: "pues ia por tiempo definitivo, sería solicitada una valide y que reciba la constancia que me omo diputado federal y esto será a finales de ncipios de agosto".

recordó que en la campaña para la elección ente dijo que no quería ningún cargo y al ontestó que "pues no lo buscaría porque ya argo de diputado al Congreso del estado, PRI me da la oportunidad de un caro de ue por sus características, es una especie de directa y no se va a buscar el voto en un ctoral específico".

ro Sánchez indicó que sin embargo, "por otro lero que el presidente del PRI en el estado una mayor investidura que la que da una estatal y es por eso que el CEN determinó pe en las plurinominales en un lugar donde dades son altas".

mente, se le cuestionó el porqué de esta dijo: "pues porque se presentan 40 candi- re propietarios y suplentes, pero según los as estimaciones que corresponden al PRI, timamos que en promedio tendremos 15 ales en cada circunscripción o sea una suma ados en el país en las 5 circunscripciones".

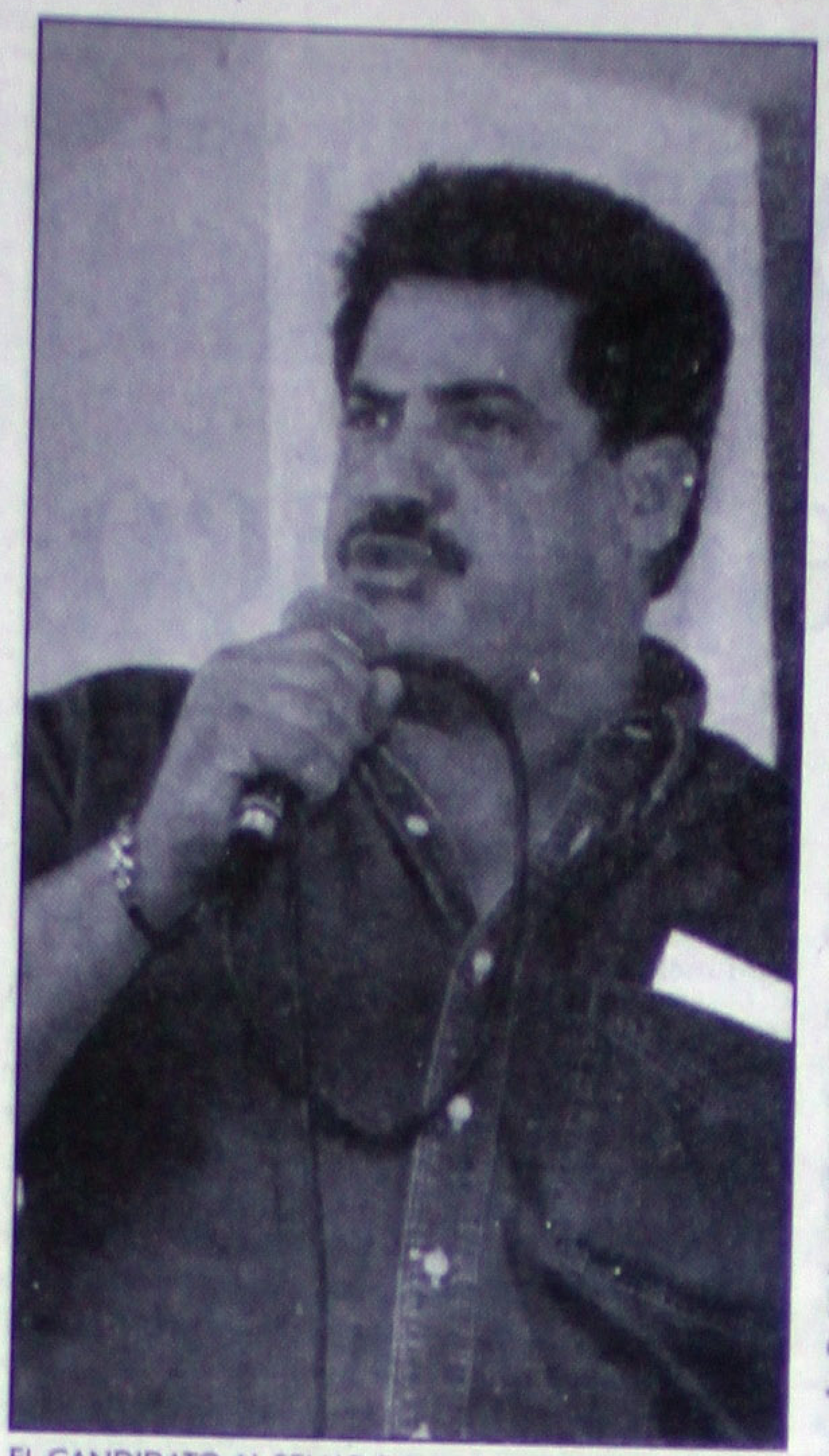

EL CANDIDATO AL SENADO DE LA REPUBLICA *por el PRI, Marco Antonio Fernández Rodríguez, sostuvo que hoy se aplicará el examen antidoping para proceder con pruebas contra el dirigente del PAN. (Foto: Miguel Gómez/MERIDIANO).*

SEÑALÓ ANTE DIRIGENTES DE LA CROC

# Nayarit no puede seguir siendo la propiedad de un grupo: Toño

**"Nayarit es de todos y para todos, estamos para hacer cumplir la ley, le pese a quien le pese", señaló contundente el gobernador al celebrar el día del trabajo**

Por Manuel Rueda
*MERIDIANO*

Tepic.- "Nayarit no puede seguir siendo de un grupo o de un equipo, Nayarit es de todos y es para todos. Estamos para hacer cumplir la ley, le pese a quien le pese", dijo de manera contundente el gobernador Antonio Echevarría Domínguez ante dirigentes de todo el estado de la Confederación Revolucionaria de Obreros y Campesinos (CROC), encabezados por su secretario general José Luis Martínez Ledezma, que lo invitaron a celebrar el Día del Trabajo en sus instalaciones de esta capital. En el evento, fue acompañado por el presidente municipal de Tepic, Justino Avila Arce, así como de Ernesto Navarro González, Jorge Bañuelos Ahumada y Maximiliano López García, Secretario General de Gobierno, Procurador General de Justicia y Director General de Tránsito y Transporte".

En este lugar, el titular del Ejecutivo estatal en su intervención solicitó a los croquistas ahí reunidos, que así como le han venido hablando con la verdad, "así también se expresen con mis funcionarios, porque están para servir a todos los nayaritas, porque son ustedes los que con sus impuestos les pagan sus sueldos". Más adelante, en su discurso, Echevarría Domínguez manifestó que en breve se enviará al Congreso una nueva ley de Tránsito reformada, "una ley de Tránsito que tenga posibilidades para todos los que quieran ser taxistas o propietarios de un permiso de transporte urbano". En este punto, el mandatario agregó que esto, "se dará porque hoy más que nunca necesitamos que todo mundo se ponga a trabajar, porque solamente con el trabajo vamos a salir adelante". Asimismo, el mandatario nayarita estableció su compromiso para otorgar permisos de taxi o de servicio urbano a todo aquel ciudadano que tenga derecho conforme a la ley, pero aclaró que primeramente se elaborará un estudio socioeconómico que demuestre que son viables y rentables dichas concesiones.

Inmediatamente dijo: "dicto instrucciones precisas que los estudios socioeconómicos que sean viables, inmediatamente se otorguen las concesiones, le pese a quien le pese, le duela a quien le duela".

En el mismo sentido, el gobernante mencionó que en Nayarit es una necesidad urgente que todos nos pongamos a trabajar ya que, "necesitamos que todos trabajemos en cordialidad, en paz, y sobre todo que la economía nayarita sea más fuerte y más vigorosa", reiteró, al tiempo que afirmó que el único camino para salir de rezago es el trabajo. Aquí no hay de otra más que trabajar dentro de la ley".


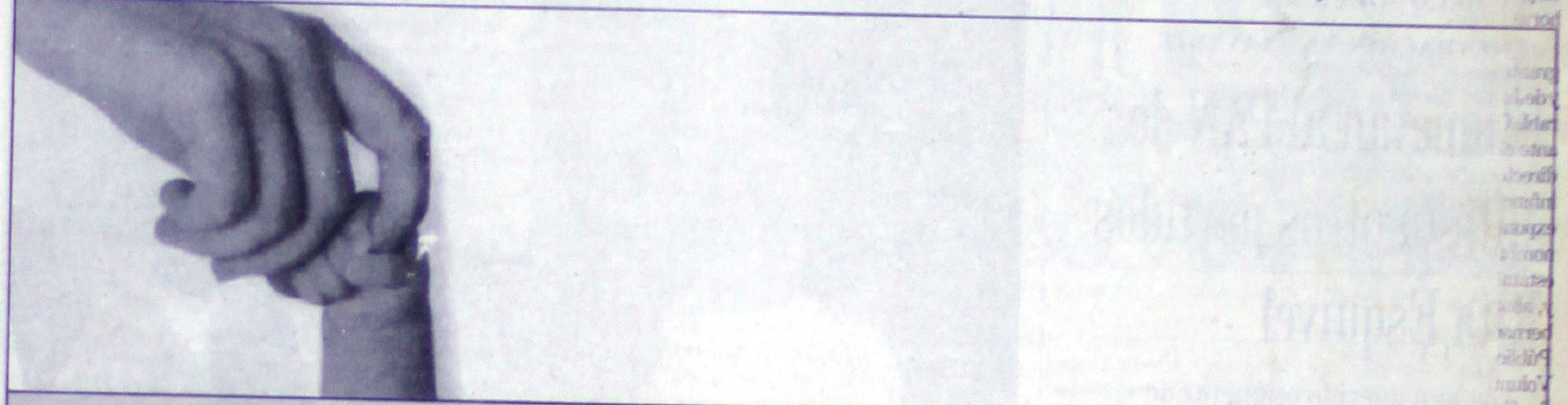

¿PIENSAS REGALAR ALGO A MAMÁ ESTE 10 DE MAYO?

SEGURO.

Regalo Seguro Banorte

Durante todo mayo regálale una cuenta de ahorro, cheques o inversión y Banorte también le da GRATIS un Seguro de Vida hasta por $400,000 pesos.

Suma — Cuenta de Cheques SOLIDA — IMANORTE — PAGARÉS

Limitado a 20,000 seguros a nivel nacional y hasta agotar existencias por sucursal. Válido del 1o. al 31 de mayo de 2000. Cuentas participantes: Suma Mayores, Cheques Sólida, Imanorte y Pagarés a 7, 14, 21, 28, 91, 182 y 366 días. Condicionado a montos de apertura por Cuenta. Aplican restricciones.

BANORTE
EL BANCO FUERTE DE MEXICO

Señala Tomás Pérez Ruiz

# Culpable PRI y PAN del endeudamiento de México

**No debemos olvidar lo que ha sucedido, los dos partidos son los responsables políticos del endeudamiento más caro del país, indicó el candidato al Senado por el PCD**

Por Manuel Rueda
*MERIDIANO*

Tepic.- Para el candidato a la senaduría por el Partido del Centro Democrático (PCD), Tomás Pérez Ruiz, el principal y más escuchado y aceptado de los planteamientos en esta campaña de proselitismo, es sin duda el relativo a proceder a desmantelar la impunidad y el autoritarismo que constitucionalmente se ofrece al titular del Ejecutivo federal, a funcionarios y a representantes populares.

Respecto a los trabajos electorales previos a la elección del 2 de julio, el entrevistado dijo que hasta hoy, "las gentes que hemos entrevistado, ven con simpatía la propuesta que traemos y les estamos convocando a que el voto sea razonado, reflexionado, ahora que existen varias opciones y hay la oportunidad de estudiarnos".

"No debemos olvidar la historia ya que tal parece que nos enojamos de momento y nos olvidamos de lo que ha sucedido, no debemos olvidar que el PRI y el PAN son los responsables políticos del endeudamiento histórico más caro del país", agregó.

Acerca de la fundamental propuesta, Pérez Ruiz indicó, "es sobre todo la de nuestro slogan que es "A Forjar el Futuro con la Verdad", comprometernos en diferentes planteamientos uno de los esenciales como es función legislativa, es la de efectuar reformas a la constitución".

En este aspecto, dijo que el planteamiento del PCD al respecto, es de que, se reforme sobre todo en el Artículo 108 constitucional para que el presidente de la República no goce de la impunidad y el autoritarismo que éste artículo le da y todo lo contrario, que pueda ser sometido a juicio en funciones.

"Otra de las propuestas, es la de quitar la inmunidad a los funcionarios de primer nivel, sobre todo porque esto les da la oportunidad de cometer ilícitos y no se les puede juzgar y es ahí donde se desaparecen", agregó.

De la misma forma, dijo para concluir que otro planteamiento, lo es el de buscar un proyecto más serio de ley para la recuperación del campo dado que "creó que la parte esencial de este país y nadie quiere tocarlo y sobre todo el compromiso de impulsar leyes que sean tendientes a acabar con la impunidad y corrupción que es lo más grave en este país".

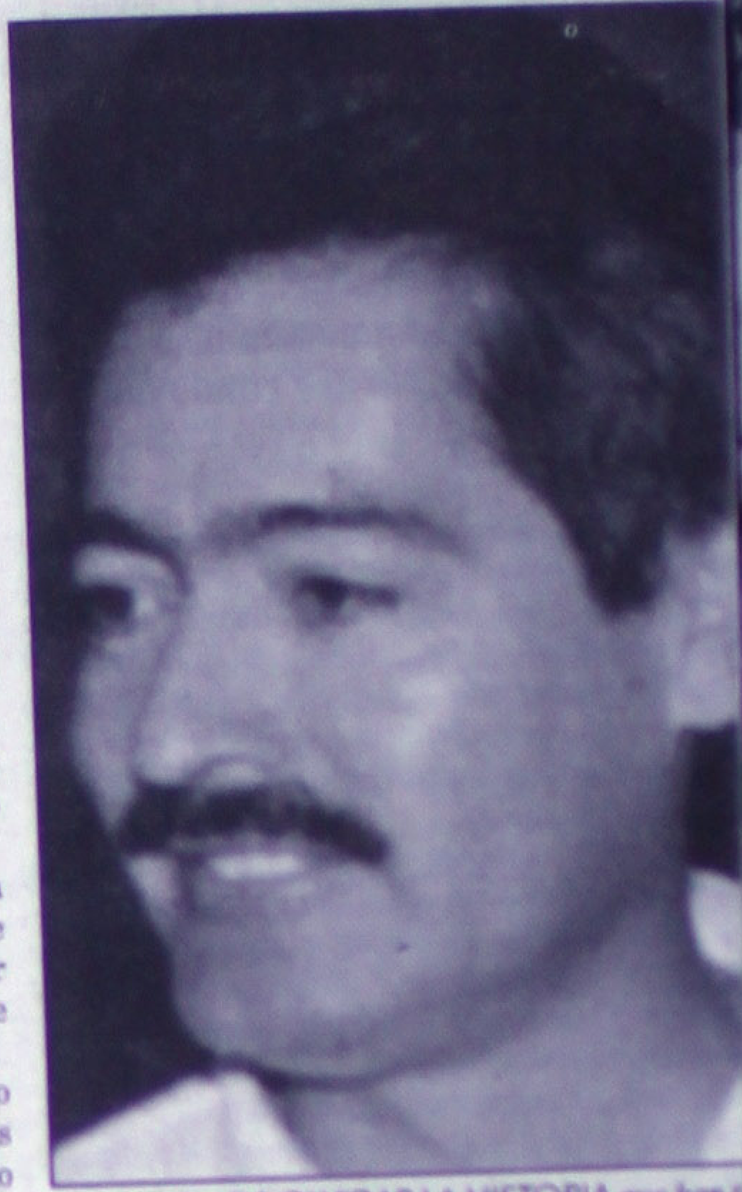

NO DEBEMOS OLVIDAR LA HISTORIA *que han t[…] el PAN y el PRI durante las elecciones del 2 de[…] comentó el candidato al Senado por el PCD, Tomás Ruiz. (Foto: Archivo/MERIDIANO).*

Sin reconocer la penetración en Nayarit

## Etiquetan al PAN de elitista otros partidos: Rita Esquivel

* Nos han querido etiquetar de elitistas porque no quieren aceptar la penetración que está teniendo el partido, abundó la candidata al Senado
* Se le acabó el gusto al "tricolor", la gente está por el cambio, afirmó Rita Esquivel Reyes

Por Hugo Dorantes
*MERIDIANO*

Tepic.- "Son los demás partidos los que nos han querido etiquetar de elitistas", aseguró Rita Esquivel Reyes, candidata al Senado de la República por la Alianza por el Cambio.

Abundó comentando que esta imagen la han promovido y difundido verdaderamente los partidos que no quieren aceptar la penetración que está teniendo Acción Nacional en el estado.

Dijo que Acción Nacional está abierto para todos sin distingo de clases y afirmó que los padrones no mienten y que son los que reflejan que Acción Nacional lo compone todo tipo de gente humilde y sencilla.

Esquivel Reyes refirió ser la primera sorprendida en cuanto al prestigio que les han dado de elitistas, sin embargo, -enfatizó- "cada día nos hemos llevado la grata sorpresa de encontrarnos con gente que acepta con gusto la visita del PAN en aquellos lugares que antes se manejaban con otro color político y eso nos llena de alegría ya que significa que cada vez es mayor la fuerza política que el PAN representa".

La candidata afirmó que lo que pasa es que se le acabó el gusto al "tricolor" ya que la gente esta por el cambio y, -señaló- "estamos contentos porque desde la alianza para el cambio de Antonio Echevarría la gente se dio cuenta de que tenía que iniciar una lucha decidida por el cambio que culminará el próximo 2 de julio que es donde se darán cuenta de que toda esta lucha es por un cambio en beneficio de todos"

Esquivel Reyes afirmó que este cambio se tiene que dar desde el nivel federal hasta el nivel estatal, primero con el triunfo de Vicente Fox y posterior, el triunfo de los candidatos al senado y diputación federal.

Aseguró que es ahí donde se notará el cambio que tanto se anhela, y que lo mejor de todo esto es que la gente con mas necesidades es la mas interesada en este cambio acotó que se tiene penetración en todos los rincones de Nayarit.

Por otra parte, afirmó que el Instituto de la Mujer de Nayarit (INMUNAY) siempre ha estado firme en su construcción afirmó que como prueba esta la propuesta de iniciativa de ley pero señala que hubo algo que el ejecutivo no aceptó y esto esta en trámite, pero reiteró que existe todo el interés del ejecutivo de que exista el INMUNAY.

Dijo que todo este despertar de las mujeres a la participación ciudadana se debe también al gran trabajo que esta haciendo Martha Elena García de Echevarría quien ha tenido una incansable labor en favor de las féminas y, -afirmó- "esto es real e irreversible"

ATENDIENDO LAS DEMANDAS DE NAYARITAS, *la candidata al Senado de la República, Rita Esquivel Reyes mantuvo una gira en Vado de Cora, acompañada de los candidatos de la Alianza por el Cambio.*

Por más de dos años

## Escasea la justa comercialización en el campo nayarita: Miguel Medrano

**Afecta la tragedia del frijol que atraviesan los productores gravemente la economía estatal, señaló el candidato de la Alianza por el Cambio**

Por Hugo Dorantes
*MERIDIANO*

Tepic.- Es una verdadera tragedia el problema por el que están atravesando los productores de frijol, expresó Miguel Medrano Covarrubias, candidato al Senado de la República por la Alianza por el Cambio.

El candidato abundó que desafortunadamente esto es una tragedia para la economía estatal, ya que aseguró que son dos largos años en los que no se ha logrado la justa comercialización de la cosecha de frijol, lo que conlleva a un desajuste y un desastre a todos los niveles del estado en todas las actividades comerciales y empresariales y de Nayarit.

Afirmó que tomando en cuenta que la actividad principal de Nayarit en un 80 por ciento es de tipo agrícola es importante pensar las soluciones mas adecuadas para la problemática tan profunda que esta viviendo el campo. Dijo que siguiendo la trayectoria y la ideología de Vicente Fox en su campaña presidencial se tiene contemplado y se está llevando a cabo en forma muy intensiva la operación tractor que consiste en llevar los beneficios a todos los trabajadores del campo a través de una asesoría adecuada de acuerdo a las condiciones de trabajo de cada uno en particular tomando en cuenta la diversificación de los cultivos mediante créditos accesibles, blandos y justos que se den justo en el momento en que se estén necesitando y una comercialización plena y absoluta de todos los productos y sin abaratamientos para buscar los precios justos y que las condiciones generales de la población campesina mejoren de manera favorable.

Afirmo que la operación tractor es una operación muy sencilla y muy compleja a la vez porque implica la presencia y la entrega de todos los trabajadores para crearles conciencia de lo que están adquiriendo y trabajando para crear con esto mejores condiciones de trabajo. Resaltó que se necesita una activación del campo a través de una diversificación de los cultivos, concientización de los trabajadores para que tomen en cuenta sus responsabilidades y una comercialización y financiamiento adecuado.

Por último comentó que es una de las tareas mas prioritarias que se han establecido dentro de la propuesta de trabajo de los candidatos de la Alianza por el cambio, ya que afirmó que esta es una labor que no se puede dejar en el olvido ya que el campo significa el sustento de muchos nayaritas y de muchos mexicanos.

**EDICTOS**

EXP. NUM: 227/2000

C. CESAR PANIAGUA GARCIA
PRESENTE:

Hago de su conocimiento que dentro del expediente número al rubro indicado, derivado del juicio Jurisdicción Voluntaria, promovido por FELICIANO FLORES TALAMANTES Y BEATRIZ IRENE MACIAS ALCANTAR notifico a USTED, que con fecha 15 de marzo del año en curso se radico un juicio, y se señalan las 12.00 horas del día 9 nueve de mayo del año en curso para el desahogo de la información testimonial.

ATENTAMENTE
SUFRAGIO EFECTIVO. NO REELECCION
TEPIC, NAYARIT A 10 DE ABRIL DEL 2000
EL C. SECRETARIO DEL JUZGADO SEGUNDO DEL RAMO FAMILIAR

LIC. DELIA CARRILLO ESPARZA

EXP. No. 67/998
ASUNTO: EDICTO DE REMATE

**CONVOCATORIA**

[illegible]

ATENTAMENTE
SUFRAGIO EFECTIVO. NO REELECCION
EL PDTE. DE LA JUNTA ESPECIAL No. [illegible]
DE CONCILIACION Y ARBITRAJE EN EL ESTADO
LIC. MA. DE LOS ANGELES MARES LOPEZ
LIC. ALFONSO VERDIN LOPEZ SECRETARIO

En Vado de Cora

## Refrendan candidat[…] panistas compromi[…] con ejidatarios

**En el festejo del aniversario del ejido, [...] Esquivel, Miguel Medrano y Oscar Villaseñor, se dijeron enterados de las miserias del campo**

Por Hugo Dorantes
*MERIDIANO*

Tepic.- Dentro de las actividades que los [...] datos de la Alianza por el Cambio están realiza[...] reunieron el pasado lunes 1 de mayo con ejidata[...] Vado del Cora municipio de Santiago Ixcuint[...]

En ese ejido, los candidatos, Rita Esqu[...] yes, Miguel Medrano y Oscar Villaseñor A[...] reiteraron su compromiso de poner especial [...] en las actividades del campo en donde señalar[...] enterados de las necesidades de los campesino[...] importante contribución a la producción econó[...] estado.

Cabe mencionar que los candidatos ex[...] también estar enterados de las condiciones de[...] dicho ejido ya que para poder accesar a Vado [...] esto es a través de 14 kilómetros de terracería [...] además de atravesar ese camino se encuentra[...] ejido carente de una buena estructura de [...] eléctrica. Por su parte, el presidente del com[...] ejidal de Vado del Cora, Rafael Medina Varg[...] deció que lleguen hasta ahí las propuestas de[...] de los candidatos ya que aseguró que esto es [...] de un verdadero cambio.

Refirió que los ejidatarios estarán aten[...] das las propuestas de trabajo de los diferent[...] datos y que sin duda alguna el día de las v[...] llevarán a cabo una votación seria y transpa[...] la mejor opción.

Por último, cabe mencionar la participa[...] dida de las mujeres de aquel ejido quienes [...] su interés por participar activamente en las [...] y acciones del estado quienes tuvieron acce[...] hacia la candidata Rita Esquivel manifesta[...] inquietudes, las cuales fueron escuchadas [...] candidata al Senado atentamente.

[illegible]

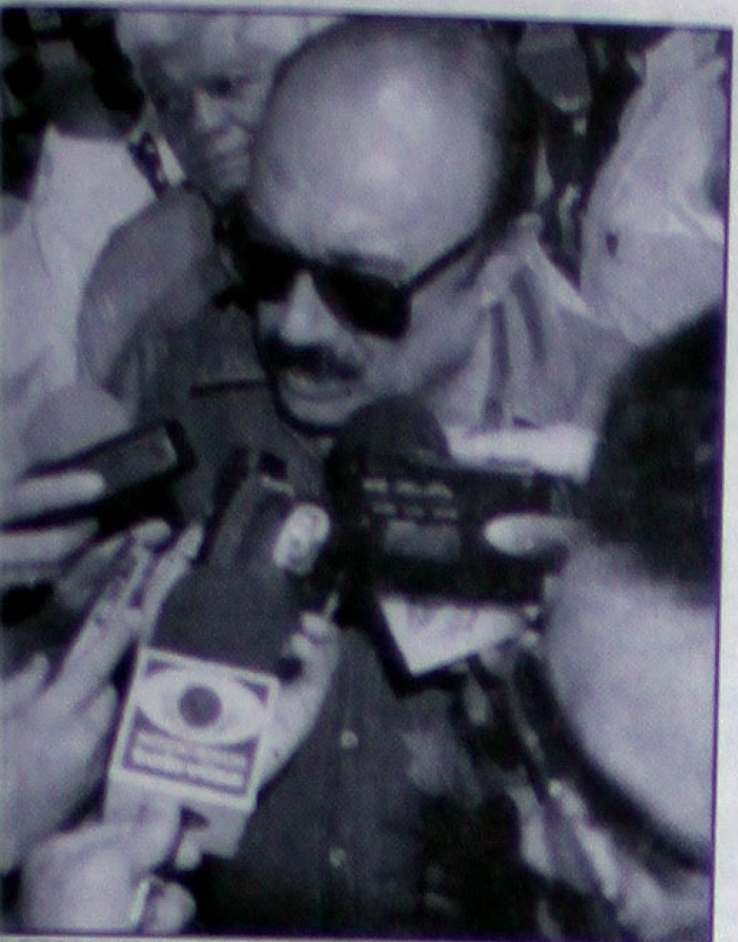

...GOBERNADOR DE NAYARIT, *Rigoberto Ochoa Zaragoza, ... la falta de respuesta a taxistas realizada durante su gobierno ... reclamos y agresiones durante el desfile.*

...E RECLAMOS Y OFENSAS DE TAXISTAS

# ...econoce Ochoa ...aragoza falta de ...spuesta durante ... gobierno

... una inconformidad mal ...usada pensando que a mi salida ...ría yo a la central CTM estatal", ...ficó el exgobernador ante las ...iones durante el desfile del 1 de

...uel Rueda
...ANO

...epic.- Luego de los reclamos que tuviera y ...garon hasta las agresiones físicas por parte ...tas encabezados por José de Jesús Castañeda ...e la celebración del desfile del Primero de ...l exgobernador de Nayarit Rigoberto Ochoa ...za, justificó el hecho manifestando que "esto ...ó de haberse dado de ninguna manera".

...ras estos incidentes, el exmandatario estatal ...ay una inconformidad mal encausada que ...se utilizó para encauzarlos desde el interior ...TM pensando que a mi salida saltaría yo a la ...(CTM estatal)". Indicó que sin embargo, los ...también "estuvieron esgrimiendo molestias ...no dimos respuestas a sus demandas de ...s que querían cuando estabamos en la admi...ón y no les pudimos ofrecer".

...o les dije en su momento, que un gobierno ...o debería de actuar con una actitud sectaria ...o debería actuar para favorecer a la CTM", Destacó Ochoa Zaragoza, que de esto, "hay ...muestras como el no tener en el equipo de ...nadie de la CTM y por ello, no era posible ...er a sus demandas".

...stacó el entrevistado, todavía agitado por ...os de un momento anterior, que "sin embar...nizaron los permisos que les otorgamos y ...mos muy gradualmente con el propósito de ...a un problema con la ACASPEN".

...o el exgobernante, que a la larga, "esa ...que les pareció inadecuada, propició que la ...fortaleciera y ahora tenemos en la CTM ... de 2 mil ...narios de los po...e teníamos y por ...stoy satisfecho".

...a acción que co... los choferes al ...on insultos e in...lpes, Ochoa Za...io: "sí me duele ...pañeros ahora ...temistas tengan ...ón de un servi... demás, el tiem...rgará de poner... uno en su lu...

...ismo, dijo que ...s una cuestión ...o en el país sino ...éxico, definiti... no la hay tene...scarlas, si no la ...emos marchar ...rmes y disiden...rior del movi...

...acó Ochoa Za... de darse otra ...ontecimientos, ... un cáncer que ...erior del cuer...ién una incon... esta natura...a la estructu...anización".

...mente, el ...rio aseveró ...ura no ha pa... cuestiones ...y buenos pro...reo que haya ...da que consi...no una a...re...

Sin pena ni gloria

# Conmemoran sindicalistas un aniversario más del día del trabajo

*** Se dieron cita en el jardín de los Constituyentes alrededor de 10 mil trabajadores de las diferentes organizaciones**
*** Mientras la CTM concluía su desfile la CROC entraba en acción**
*** Tildaron de traidor entre intentos de agresiones físicas al exgobernador Rigoberto Ochoa Zaragoza durante su participación en el desfile**

**Por Manuel Rueda**
*MERIDIANO*

Tepic.- Con algunos incidentes como el casi desmayo de la lideresa del SUTSEM, Agueda Galicia Jiménez durante su intervención, se llevó a cabo la celebración del Día del Trabajo por parte de las organizaciones sindicales en el estado, mismas que soportaron incluso, la provocación que croquistas hicieron al manifestarse de una forma por demás oficialista.

El acto, inició con la llegada de innumerables contingentes de las diferentes organizaciones sindicales que por diferentes rumbos de la ciudad, hicieron su arribo al jardín de Los Constituyentes donde se fueron sumando hasta hacer una masa de alrededor de 10 mil almas.

Ahí, se pudieron ver desde sindicalizados del gobierno estatal, hasta miembros de la organización que fue la que más apoyo humano aportó al evento que fue indudablemente las secciones sindicales 20 y 40 del Sindicato Nacional de Trabajadores de la Educación.

En ese lugar, también se vieron escenas como en la que sufrió agresiones desde insultativas hasta físicas el exgobernador del estado Rigoberto Ochoa Zaragoza, por parte de choferes de la misma CTM, organización a la que pertenece, quienes le tildaron de traidor debido a que en su momento no les entregó los permisos que exigían durante todo el sexenio.

El evento, ya de manera formal, inició con la participación de la dirigente del SUTSEM Agueda Galicia Jiménez, quien arengó a los asistentes a protestar en contra del gobierno dado que no había cumplido sus demandas de incremento salarial.

Desafortunadamente para esta lideresa, tuvo que suspender su discurso ya que el intenso calor que provocaban los directos rayos de sol en este medio día, la obligaron a suspender su discurso ya que se encuentra extremadamente delicada de salud, teniendo que salir "al quite" Rito Arámbula, mismo que continuó leyendo el mensaje de la dirigente del SUTSEM.

Posteriormente. fue el dirigente de la Sección 20 del SNTE Gerardo Montenegro Ibarra, quien hizo uso de la palabra, para manifestar que es necesaria la unificación de los trabajadores de Nayarit en un gran frente que permitiera que cualquier patrón, incluso el gobierno del estado, ponga real atención a sus demandas.

Asimismo, hizo uso de la palabra el dirigente municipal de la CTM, quien en un discurso sin mucha trascendencia, sí asumió su calidad de priísta al hacer una labor directa de proselitismo en favor del candidato a la presidencia de la República Francisco Labastida Ochoa, situación que realmente fue aplaudida por la mayoría de los asistentes.

Posteriormente y para dar por finalizado el evento, se anunció que se otorgaría una medalla al mérito sindicalista denominada Emilio M. González Parra, misma que fue adjudicada a la misma Agueda Galicia Jiménez, luego de que se diera a conocer su trayectoria en el terreno sindical y que fuera recibida por su hija al no poder ella hacerlo ya que se la habían llevado, luego de su desvanecimiento, a un lugar fresco.

Cabe destacar, que mientras se desarrollaba el evento, miembros de la CROC llegaron al lugar en una caravana integrada por vehículos de transporte público colectivo y taxis que les ha otorgado el gobierno actual, situación que aunque se tomó como una provocación, no impidió que disciplinada,ente, los sindicalistas "no oficiales,", continuaran con su evento de celebración del Día del Trabajo.

DURANTE EL FESTEJO DEL DIA DEL TRABAJO, *en el jardín de los Constituyentes se desbordaron más de 10 mil sindicalizados. (Fotos: Mike Rosales/MERIDIANO).*

UNIVERSIDAD VIZCAYA DE LAS AMERICAS
PATRONATO CULTURAL VIZCAYA A.C.
Tu nueva Opción Educación de Educación Superior en Tepic
✓ Mercadotecnia
✓ Comercio Internacional
✓ Ciencias y Técnicas de la Comunicación
✓ Diseño Gráfico
✓ Arquitectura
✓ Administración de Empresas Turísticas
✓ Informática Administrativa
✓ Contador Público
✓ Psicología
✓ Bachillerato

Exámenes de Admisión
21 Julio
4 Agosto
28 Julio
11 Agosto
Inicio de cursos
14 Agosto
TURNOS MATUTINO Y NOCTURNO
OFICINA DE INFORMES E INSCRIPCIONES
AV. MÉXICO No. 32 LOCAL 3 PLAZA MILENIO
ENTRE ALLENDE Y ABASOLO
TEL. 12 74 74
TEPIC, NAYARIT.

2000
Pointer Station Wagon
desde
112,834
Precio de contado
Si tenemos en existencia.
Si lo prefiere lleveselo a crédito desde un 35% de enganche y hasta 36 meses.
Automotriz de Nayarit, S.A. de C.V.
Av. Insurgentes y Sauce Tel. 14-28-80 Tepic, Nayarit

OPINION

Es positiva, opina el rector de la UAN

# Bienvenida la Universidad Tecnológica de Bellavista

* Sin embargo, anticipa que el problema sería que se destinarán todos los recursos a las Universidades Tecnológicas, y se perjudicara a la Universidad Autónoma de Nayarit y al Tecnológico de Tepic

Por Mario Coz
Especial para MERIDIANO

La Universidad Tecnológica, que se pretende crear en Bellavista, por gestiones del gobernador Antonio Echevarría, es positiva y es bienvenida, loable, en cualquier sentido, pues el estado requiere de esas carreras, señaló el rector de la Universidad Autónoma de Nayarit, Francisco Javier Castellón Fonseca.

Indicó también que en la actualidad se tienen dos problemas fuertes; la falta de oferta en educación media superior, y la calidad de la educación superior, y que debemos seguir haciendo esfuerzos por mejorarla. "Nuestro objetivo es favorecer la educación de los jóvenes nayaritas, y, en ese sentido, cualquier esfuerzo que se realice, dentro o fuera de las aulas de la universidad, nosotros tenemos que apoyarlo. No priva el celo en nosotros, para la creación de cualquier otra institución. Son niveles distintos, frecuencias distintas Las Universidades Tecnológicas cubren las expectativas de jóvenes que, egresados de las preparatorias, quieren hacer una carrera corta. Ha sido la propuesta educativa fundamental del presidente Zedillo. Aquí el único problema sería que todos los recursos se fueran a las Universidades Tecnológicas, entonces sí pasaría a perjudicar al Tecnológico y a la Universidad", comentó.

Puntualizó que cada quien tiene sus espacios, pero hay un objetivo común y debe haber coordinación. "En la universidad debemos seguir empeñados en incrementar la calidad. Batalla que se debe dar todos los días, que los maestros asistan a clases, tener mejores bibliotecas, buenos espacios deportivos. La universidad tiene qué ver mucho con la formación cultural de todo el estado", dijo. Por lo que reiteró que todo lo que venga a contribuir a la formación de los jóvenes nayaritas es bienvenido.

INTERLUDIO CULTURAL (CAPSULILLA MELÓMANA)

Estimadísimos lectores, en estos momentos, mientras tecleo, escucho El Mesías, de Handel, ¡qué alturas, señores! Dirigida por Charles Mackerras, y con unas sopranos y unos tenores, que qué bárbaro. Es otra cosa. Es para desprenderse un poco de nuestras mezquinas actividades mundanales.

Es indudable que cuando Handel compuso esta misa solemne, de plano no estaba en este mundo. No se puede estar, con esa descripción musical de otras dimensiones.

¿Qué me dicen estos cantos? Me dicen: hombre, la Creación no es vana, no se construyó toda esta maravilla por simple capricho, ocurrencia, o estúpido accidente, sino que obedece a un plan de proporciones inauditas, prodigiosas (los adjetivos suenan huecos ante lo que se pretende decir).

El humano, toda esa inteligente formación de venas, carne, sistemas, una unidad que titila al unísono con las estrellas, ¿es por simple ocurrencia, común chatez, ordinariez fastidiosa de un indecible acto gratuito? ¡No! Estamos aquí, en la existencia, para abrir nuestra conciencia y captar lo superior. Y si morimos sin haber avanzado un poco en esa misión, nuestro fracaso será de lo más lamentable. Todo el esfuerzo sangrante de nuestra madre, al parirnos, la savia de nuestros progenitores, donada para forjarnos, todo ese sudor y esas lágrimas, habrán sido en vano. Peor cosa si, en vez de avanzar un poco, retrocedemos para perdernos más en la oscuridad de la inconsciencia animal, la tapadez del criminal, lo infrahumano del retroceso. De todo eso, y muchísimo más, habla Handel, tocado por los dioses.

OTRA CAPSULILLA: UN ASOMO DE ADN

Cuando busqué al rector, en su casa por ser Día del Trabajo y aún vacaciones en la UAN, pero me parecía necesaria su opinión sobre la Universidad Tecnológica, a crearse, toqué a su puerta y entonces salió, pero de más estatura, delgado, rejuvenecido. Vaya, me dije, Castellón ha utilizado sus vacaciones para inyectarse hormonas rejuvenecedoras, esteroides, o algo, el caso es que a su lado parezco un despreciable vejete. Lo miré bien, no me pudiera estar confundiendo, pero era él, su cara de mandíbula medio saliente, sus ojillos, su inconfundible remembranza a cómic juvenil, Archi. "Señor rector, le dije, perdone que lo importune en casa, pero quería preguntarle de la Universidad Tecnológica, bla, bla...

"Mi papá no está", me cortó la viada, Castellón. "No busco a su papá, señor rector, yo... En ese momento un rayo cruzó por mi chompeta, aquel a que me estaba dirigiendo podría ser el hijo de Castellón, y no él. Me di un sopapo en la frente, y tras dar las gracias, me alejé de ahí, para buscarlo en sus oficinas. Aquello había sido una jugarreta del ADN de Castellón.

# Incrementa CMIC su porcentaje en planta utilizada en el 2000

* Empresas y constructoras afiliadas a la CMIC utilizaron el 78.4% de capacidad de planta, informó Manlio Favio Alvarez

Por Argimiro León
MERIDIANO

Tepic.- El INEGI informó que durante el primer bimestre del 2000, la capacidad de planta utilizada por las empresas, de todos los tamaños, constructoras afiliadas a la CMIC fue del 78.4 por ciento, cifra superior a la registrada en el período enero-febrero de 1999, cuando se ubicó en 73 por ciento.

Lo anterior fue informado por el delegado Manlio Favio Alvarez Barradas, quien añadió que la distribución del valor de la producción de las empresas se concretó a la edificación en general, transporte, agua, riego y saneamiento, entre otras, aportando en forma conjunta el 86.9 por ciento del total de la obra construida.

Aseguró que en Nayarit, se registró un porcentaje de capacidad de planta utilizada del 72.2 por ciento, mientras que por arriba de esta entidad están San Luis Potosí, con el 78.2 por ciento; Tamaulipas, con el 77.9 por ciento; Jalisco, con el 77.7 por ciento; Coahuila, con el 77.2 por ciento y Veracruz, con el 76.9 por ciento, entre otros estados. Con menor porcentaje de planta utilizada que Nayarit se encuentran Hidalgo, con el 70.9 por ciento; Guerrero, con el 69.1 por ciento; Quintana Roo, con el 63.9 por ciento y Oaxaca con el 57.1 por ciento, entre otras entidades federativas.

Las empresas de más alto aumento en los primeros meses del 2000, fueron Chihuahua, con el 90.3 por ciento; Sonora, con el 87.2 por ciento; Sonora, con el 87.2 por ciento, Aguascalientes, con el 86.8 por ciento; Yucatán, con el 84.9 por ciento y Sinaloa, con el 83.0 por ciento. Estas entidades federativas alcanzaron un incremento mayor al promedio nacional en su capacidad de Planta Utilizada.

Advirtió que la obra construida en edificación en general representó un 38.4 por ciento y las instal nes electromecánicas e instalaciones de aire aconc nado, tuvieron una participación del 9.3 por cien

Las obras de petróleo y petroquímica aport en el país el 8.0 por ciento del valor total y las rela a electricidad y comunicaciones lo hicieron con por ciento en el período de referencia.

Asimismo señaló que esta información es rada a través de la encuesta sobre los princi indicadores de empresas constructoras y se conocer en la fecha establecida en el calendar difusión e información de coyuntura.

Admitió que las empresas gigantes registrar crecimiento en el índice de la capacidad de planta u da, al pasar de 74.8 por ciento en los primeros mes año pasado a 81.1 por ciento en igual período del Las empresas grandes alcanzaron el 78.9 por cien medianas el 76.3 por ciento y las pequeñas empre 74.7 por ciento durante el año en curso mientras pasado sólo llegaron al 71.3 por ciento. Las micro e sas subieron de 62.5 a 66.9 por ciento, afirmó.

# Anuncia Verdín disminución en la producción cañera

* Disminuirán en un 50% las preliquidaciones de productores abastecedores del Ingenio de Puga, anunció el dirigente cañero

Por Lourdes Vázquez
MERIDIANO

EL DIRIGENTE CAÑERO, Feliciano Verdín Hernández, afirmó que esta zafra será la más difícil en los últimos diez años. (Foto: Archivo/ MERIDIANO).

Tepic.-"Esta zafra será la más difícil en los últimos diez años, en un 50 por ciento disminuirán las preliquidaciones, en el caso de los productores abastecedores del Ingenio de Puga arriba de 50 millones de pesos es lo que dejarán de percibir en el campo en este ciclo", así lo aseveró el diputado y dirigente cañero, Feliciano Verdín Hernández.

Abundó que en esta zafra debido a que la producción de caña disminuyó, los productores cañeros recibirán preliquidaciones muy precarias, y dijo "es producto del corporativismo que nos tiene sujetos a una línea, por ello se realizó el movimiento de desincorporación de algunos productores que se ampararon para no verse lesionados en su economía", señaló.

Recordó el legislador y productor de caña, que en 1999 el ingenio de Puga les entregó preliquidaciones por el orden de los 400 millones de pesos, sin embargo, hoy alrededor 50 millones de pesos dejarán de generarse por la baja producción.

"Esta situación obedece a la desorganización porque más que unirnos y buscar las medidas pertinentes para no permitir que baje la producción de la caña, perdemos el tiempo en estarnos pelearnos entre nosotros mismos (productor-empresa) y nos olvidamos de la actividad que nos da de comer, que nos permite mantener a miles de familias productoras", así lo manifestó.

Reconoció Verdín Hernández que los más de 6 mil productores, los 3 mil cortadores de caña, y arriba de los mil fleteros, inmiscuidos en la actividad cañera están siendo golpeados por la desorganización y desinterés de las organizaciones.

Al cuestionársele sobre las causas que han ocasionado la reducción de la producción de caña, argumentó que "aseguran que es debido a la resequedad, lo cual es inconcebible en este estado tan húmedo...., que porque no aplicamos un riego por goteo, yo les pregunto donde hay una parcela de un productor humilde que se riegue por goteo, si existen cañones de agua que les llaman, como va a ser posible que haya tanta incongruencia, estando la ciudad tan cerca, que estamos padeciendo la necesidad de agua. "Sin embargo, otros están explotando el agua para el riego de parcelas con cañones, que es un volumen grandísimo de agua que se está desperdiciando ahí, que lo podemos aprovechar el riego éste por goteo y por qué, porque no tenemos la tecnología de punta, estamos protestando todos, pero no aplicamos medidas correctivas", explicó el diputado perredista.

A PARTIR DE AYER

## Se incorporan secretarios El Molino e Ingenio de Pu

Por Miguel Gómez Rivera
MERIDIANO

Tepic.- A partir del ayer primero de may nuevos secretarios generales de las seccione Sindicato Nacional de Trabajadores de la Indu Azucarera (SNTIA), entraron en funciones, Ramírez Zaragoza y Antonio Hernández Díaz res de las secciones 4 y 70 de trabajadores ingenios El Molino y Puga.

Ambos procesos de selección interna fu democráticos completamente, en Francisco dero, (Puga), Antonio Hernández Díaz, se im por un margen amplio ante el decano y exper tado político, Jorge Castañeda Altamirano, parecía que sería el candidato ganador.

En cambio en Tepic, el conocido Jesús Ra Zaragoza, (hielos Ramírez) se impuso por un su más cercano contendiente Vicente Salinas, más al ex secretario general Juan José M Magallanes, quien el proceso fue diferente Ingenio de Puga, ya que aquí se llevó por cart ves de planilla.

A Jesús Ramírez, le acompañarán V Salina, Jesús Ruiz, David Pacheco, José Ig Ignacio Ochoa, quienes ocuparán las más imp tes carteras de esta sección sindical.

En entrevista con Ramírez Zaragoza, que hay buena disposición del comité nacion hacer un buen trabajo y sobre todo el apo base trabajadora, buscaremos que se respe las prestaciones de nuestro contrato colec trabajo y buscaremos seguir apoyando a la que nos representa para que la fuente de siga creciendo.

Algo en que buscaremos seguir mant es la productividad laboral que vaya en a para que el ingenio "El molino" sea uno ingenios que ocupe los primeros lugares con conservado hasta ahora.

OTORGARÁN DIPLOMADO

## Impulsarán el eco-turismo en Nayarit

Por Miguel Gómez Rivera
MERIDIANO

IMPULSARAN EN NAYARIT el eco-turismo por parte del ICATEN, la UAN y la Secretaría de Turismo, en la gráfica una de las bellezas que abundan en el estado. (Foto: Mike Rosales/MERIDIANO)

Tepic.- Con el afán de impulsar el ECO-TURISMO en nuestro Estado de Nayarit, las dependencias como el Instituto de Capacitación para los Trabajadores del Estado de Nayarit (ICATEN), la Universidad Autónoma de Nayarit (UAN), y la Secretaría de Turismo de Nayarit, han decidido impulsar mediante un diplomado en esta materia, así lo dio a conocer Beatriz Eugenia Munguía Macías, directora del ICATEN.

Munguía Macías, señaló que los objetivos que se buscan es de dotar al participante los conocimientos suficientes, habilidades y destrezas, así como las actitudes, que le permitan la adecuada planeación, gestión y comercialización del ECO-TURISMO, basado en los conceptos del desarrollo sustentable.

Como la habilidad de las generaciones presentes para la satisfacción de sus necesidades, sin comprometer la habilidad de las generaciones futuras como para la satisfacción de las propias, ya que el perfil que deberán tener los participantes son que sean personas relacionadas directa e indirectamente con la actividad turística.

Asimismo deberán tener nociones sobre temas ambientales, conocimientos de la cultura general, de igual manera las habilidades y destreza a la adaptabilidad a los trabajos de grupos, capacidad para resolver, estabilidad emocional, facilidad de expresión oral, escrito y corporal, que sea observador.

El diplomado se impartirá en 5 módulos que son los siguientes: sistema modular, turismo alternativo y desarrollo sustentable, turismo alternativo (marco conceptual), técnicas y herramientas sociopedagógicas, técnicas y herramientas de participación social, para la animación y el eco-turismo y por último planeación de actividades de turismo alternativo.

H.XXXV Ayuntamiento de Tepic

Tepic Cambia Contigo

Se une a la pena que embarga a la familia

Salazar González

Por el sensible fallecimiento de nuestro compañero el Señor

Luis Salazar Jauregui

Acaecido el día 1ro de Mayo del 2000

Secretaría de Planeación y Desarrollo Municipal

Tepic, Nayarit; Mayo 2 del 2000

ECHEVARRÍA NO NOS FALLARÁ

# Impedirán taxistas otorgación de permisos del actual gobierno

* Gente allegada al gobernador vuelve a antiguos vicios beneficiando a la CROM; actuará Echevarría ante estas acciones ilegítimas, confiaron

**Por Lourdes Vázquez**
**MERIDIANO**

Tepic.- El Sindicato Independiente de Choferes de Taxis que dirige Jesús Castañeda Herrera seguirá pugnando porque se cancelen los miles de permisos que en el fin de sexenio de Rigoberto Ochoa Zaragoza se entregaron a funcionarios cercanos a él, lo cual, dijo, es un atropello a los derechos de los 340 trabajadores que aglutina esta organización.

Ello fue manifestado por los taxistas en el desfile del Día del Trabajo realizado ayer por la mañana, cuando se percataron de la presencia del exgobernador Rigoberto Ochoa Zaragoza, quien recibió una lluvia de agresiones verbales y que el dirigente de este sindicato abanderó ante la arbitrariedad de la que fueron objetos por este exfuncionario, señaló el entrevistado.

Dijo que la inconformidad es generalizada porque hoy se encuentran sumergidos en una gran problemática que lesiona los intereses de los trabajadores, sin embargo, confían en que el gobernador actual, Antonio Echevarría Domínguez, resuelva satisfactoriamente esta situación.

Además comentó que "nos preocupa en un momento dado que se esté volviendo a las prácticas del gobierno rigobertista, en el cual se beneficiaron personas allegados a funcionarios de gobierno, vemos con tristeza que un grupo de solicitantes amparados en las siglas de la CROM y apoyados y promovidos por Carlos Hernández Ibarría estén a punto de conseguir mediante presiones la obtención de concesiones de taxis.

"A nosotros nos parece mal porque vemos que gente allegada al gobernador actual vuelve a las antiguas prácticas, aparentemente la CROM es quien recibe los beneficios de estos vicios, aunque la participación de los taxistas en el pasado proceso electoral fue clara y evidente, apoyamos al gobernador del Estado y por ello confiamos en que él sabrá actuar ante estas acciones ilegítimas", aseguró Castañeda Herrera. Además recordó que el pasado 5 de enero, el mandatario Antonio Echevarría les manifestó que las futuras adjudicaciones de permisos sería únicamente para trabajadores, "entonces, nosotros estamos seguros que el gobernador no nos fallará", asentó.

El líder del Sindicato Independiente de Choferes de Taxis anunció que están buscarán una entrevista con el gobernador nayarita para dialogar sobre esta situación "queremos manifestarle nuestra inconformidad por estos hechos que se está dando, el hecho de que 20 taxis blancos estén a punto de operar", señaló.

DURANTE EL DESFILE DEL DIA DE AYER, integrantes del sindicato independiente de choferes de taxis manifestaron su confianza al gobernador del estado para prohibir cualquier otorgación de permisos. (Foto: Mike Rosales/MERIDIANO).

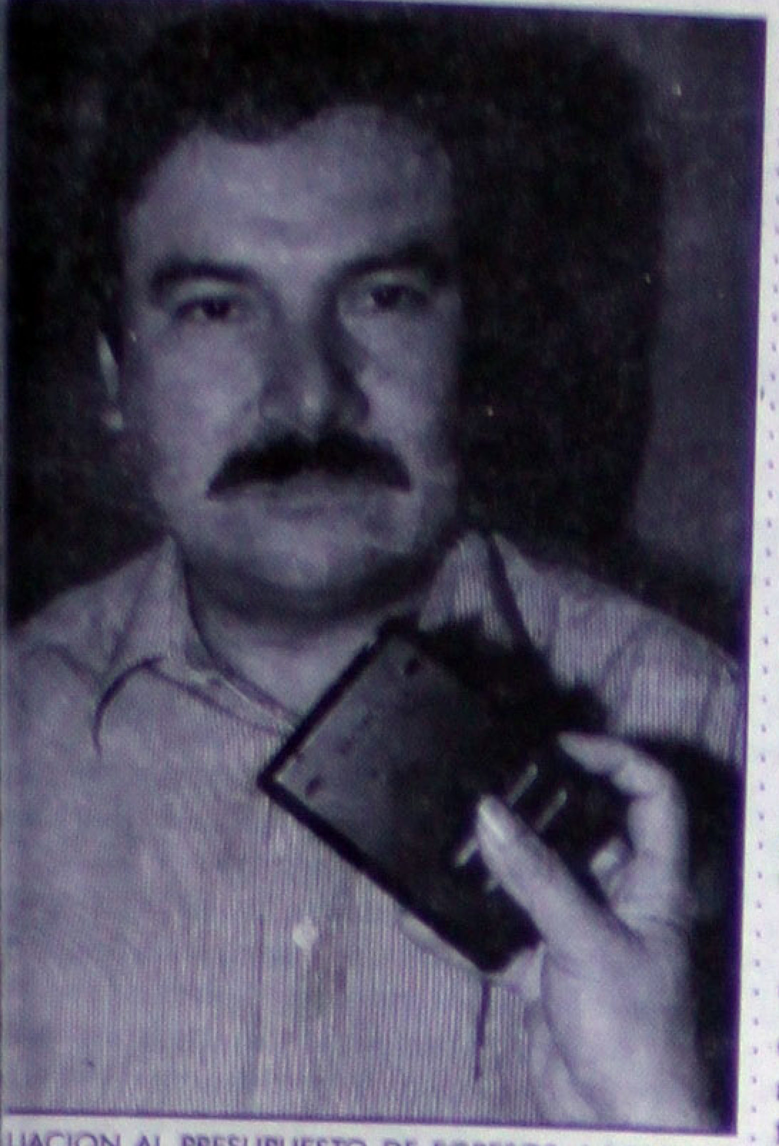

LIACION AL PRESUPUESTO DE EGRESOS del 2000 se á a rubros que representan un soporte medular para el lo, reconoció el presidente de la Comisión Legislativa a, Raúl Mejía.

MÁS DE 126 MILLONES

## toriza Congreso pliación del supuesto de Egresos

cará los recursos el gobierno estatal a clusión de obras del nuevo penal, s de riego e infraestructura iva

des Vázquez
NO

pic.- Para concluir las obras de construcción del nal y de canales de riego, además de cumplir con el de Protección Civil, se destinarán recursos que n a los 39 millones 295 mil pesos, según lo contempla ra de la ampliación del presupuesto de Egresos del ue recientemente fue aprobado por el Congreso del

solicitud de ampliación presentada por el gobierno o y que fue ratificada por los diputados, es de 126 375 mil 647 pesos que se destinarán al rubro de es.

os recursos se destinarán por parte del gobierno ra mejorar y rehabilitar la infraestructura educa- nar la edificación del nuevo penal que se construye "El Rincón", para rehabilitar la red de canales de de elevar la productividad agrícola de la entidad los programas de seguridad pública y protección neficio de los nayaritas.

más se ejercerá la cantidad de un millón 735 mil que se destinarán a los fondos de aportaciones estructura social y estatal; fondo de aportaciones y para infraestructura social y municipal, y de es para el fortalecimiento municipal.

n el legislador Raúl Mejía González, presidente isión Legislativa Hacienda, Cuenta Pública y o, la distribución de los recursos contemplados ación del Presupuesto de Egresos para el ejerci- 2000 se destinarán a rubros que representan un dular para el desarrollo social de la entidad.

DE LA DERROTA

## de sus filas el PRI a ues": Navarro Quintero

León

-Durante un evento de proselitismo, el candida- de la República, Miguel Angel Navarro Quin- que aún cuando el recurso de que dispone para no es suficiente, el contar con amigos es de endencia y la participación ciudadana será pri- alcanzar el triunfo.

o precio no son los puestos, nuestro valor es gente, ya que ese es el lema de campaña del esidencial Francisco Labastida Ochoa y a eso metidos todos los candidatos priístas a legisla- es.

osotros antes que el hombre está el Partido, amigos están los seccionales y antes que el voluntad y esas son las grandes diferencias idatos del PRI y los de otros partidos políticos. que la mercadotecnia que utilizan otros parti- ace bonito a lo feo, a lo mentiroso con muchas hueco con una gran cantidad de propuestas cadotecnia no puede sustituir a la verdad y los PRI tenemos la verdad de nuestra parte".

elante comentó que entre cualquier partido unos que tuvieron el poder y atropellaron, se ismos y jamás vieron hacia abajo, pero hubo ñaron a la gente "por ello queremos a un PRI a nadie y que no estén sus militantes sólo un puesto, sino que deben servir a todos los ortar su nivel social y económico".

Navarro Quintero que el nuevo PRI es un iere reivindicar las clases sociales y echar de aciques y que quieren maniatar la voluntad guir alimentando sus propios intereses, pero sea expulsar a los fósiles de la educación y que s filas a la aristocracia política que nada más s de la élite.

lizar su intervención hizo un llamado a la ganización del Partido porque sólo unidos cabo una estrategia de campaña que lleve a riístas al triunfo el 2 de julio y que continúe el país a los mexicanos.

LADA

Tarifas CONGELADAS
durante todo el 2000.

Todos los clientes Lada disfrutan con Lada ahorro 2000 tarifas de larga distancia fijas hasta el 31 de diciembre del 2000.

Si aún no estás con Lada, suscríbete antes de fin de año, congela tus tarifas y habla más pagando menos.

Llama al 01 800 123 2000 Lada sin costo.

www.telmex.com.mx

TELMEX

EN ALGUNAS ZONAS

# Registra IFE déficit de funcionarios de casilla

## Alarma la falta de respuesta y persuasión de partidos retroceso que repercutiría en la jornada electoral del 2 de julio

POR JESUSA CERVANTES
*UNIVERSAL*

México.- El Instituto Federal Electoral (IFE) enfrenta un déficit de funcionarios de casilla en algunas zonas de país, que pone en riesgo vía capacitación de los ciudadanos que participarán en el proceso, y retrasa los tiempos que el organismo electoral definió para esa etapa..

Las causas:

1.- Falta de respuesta a la convocatoria del IFE, por la fallida transmisión de spots en radio y televisión, durante los meses de marzo y abril.

2.- Persuasión de los partidos políticos para que los ciudadanos se conviertan en sus representantes, en lugar de funcionarios de casilla.

De persistir dichos obstáculos, el proceso de reclutamiento y capacitación de la autoridad electoral experimentaría un retroceso, que podría repercutir en la jornada del 2 de julio.

Se corre el riesgo de que no se cuente con todos los funcionarios que se requieren para todas las casillas, o que los ciudadanos no estén debidamente capacitados para recibir y contar los votos, llenar las boletas electorales y, trasladar los paquetes a los comités distritales.

El déficit de funcionarios se presenta en los estados de Guanajuato, Chihuahua, Veracruz, estado de México y Zacatecas, donde no se cuenta con los siete funcionarios de casilla.

El segundo problema tiene que ver con la acción inhibidora que algunos partidos han realizado en por lo menos 15 estados de la República, según revela un estudio interno del IFE, para que los ciudadanos que resultaron sorteados, se deslinden de dicha obligación cívica y "trabajen" mejor como "representantes de partido".

De acuerdo con el estudio y la respuesta de los propios ciudadanos insaculados, han sido el Partido Revolucionario Institucional (PRI), la Alianza por México y la Alianza por el Cambio, quienes han incurrido en esta ilegalidad.

El representante de la Alianza por el Cambio ante el IFE, Germán Martínez,m rechazó que la coalición estuviera "reclutando" funcionarios de casilla y mostró en cambio una carta de felicitación y exhortación que enviaron a quienes resultaron sorteados, para que cumplan con su papel de funcionario electoral.

Por vez primera en lo que va de la celebración de comicios federales a cargo del IFE, los consejeros electorales llamaron a conferencia de prensa para revelar que a doce días de que se cumpliera la primera etapa de capacitación existía un déficit de 245 mil ciudadanos que no estaban siendo capacitados.

Y aunque al día de hoy los datos arrojaban una capacitación de un millón 759 mil ciudadanos, el problema continúa pues existen algunas zonas del país donde ni siquiera se alcanza a tener el número de funcionarios requeridos por casilla.

De acuerdo con un estudio del IFE, los estados donde aún no se logra tener siquiera los siete funcionarios de casilla -4 propietarios y 3 suplentes-, son: Guanajuato, Chihuahua, Veracruz, estado de México y Zacatecas. Estados donde por cierto, se encuentra el mayor número de votantes.

De acuerdo con información proporcionada por el consejero Jesús Cantú, "una tercera parte de los distritos tienen al menos, siete funcionarios capacitados, otra tercera parte la engloban los estados ya citados donde el 10% de las casillas por distrito no se pueden cubrir y, un tercer problema ocurre en distintos estados de la República, donde tampoco se tiene al total de funcionarios requeridos, pero es menor".

El problema que en apariencia es menor tiene una incidencia directa en la jornada electoral ya que para evitar algunos vicios o "manipulación" de capacitadores electorales y funcionarios de casilla, el organismo electoral estableció nuevos candados que obligan a contar con un cierto número de ciudadanos capacitados, incluso, mucho mayor a los que se requieren el día de los comicios.

La directora ejecutiva de Capacitación El[...] y Educación Cívica, María del Carmen Alanís Fi[...] detalló que la capacitación está dividida en dos[...] en las cuales la meta es instruir a tres millo[...] ciudadanos.

Explicó que la primera etapa del 21 de m[...] 30 de abril, pretendió capacitar a un millón [...] ciudadanos. El 18 de abril pasado, los nueve c[...]ros se presentaron ante la prensa con sus [...] desencajados. Advirtieron que del millón 575 [...]dadanos faltaban 245 mil personas.

El consejero Emilio Zebadúa advirtió: "T[...] que llegar a ese universo de ciudadanos para [...] condiciones de realizar el segundo sorteo en el [...] mayo. De ese sorteo emergerán los nombres [...]nes recibirán el curso de capacitación definiti[...] integrar las mesas directivas de casilla".

La cifra se rebasó sin embargo aún no se [...] las expectativas de tener cubiertas las 115 mil [...]

De acuerdo con la explicación de la dire[...] Capacitación, de ese millón y medio de ciuda[...] eligen los ciudadanos más aptos quienes se[...] nuevos funcionarios de casilla. Estos recibirán [...] del 10 de mayo y hasta el primero de julio su [...] curso de capacitación de acuerdo al puesto que [...]peñarán el día de la jornada electoral.

Alanís Figueroa destacó la importanci[...] primeros ciudadanos capacitados ligándola [...] métodos de sustitución de los funcionarios de [...] los nuevos candados que autorizó el IFE.

Explicó que la primera sustitución se [...] primera vez del 15 de mayo al 23 de junio. En [...]nes pasadas se permitían hasta el mismo [...] jornada electoral.

EN SAN CRISTOBAL DE LAS CASAS...

...EL OBISPO FELIPE ARIZMENDI ESQUIVEL *tomó posesión de la Diócesis, en sustitución del saliente Samuel Ruiz, quien hace la entrega. (Foto: UNIVERSAL/MERIDIANO).*

A LA CÁMARA DE DIPUTADOS

# Elimina PRI a candidatos plurinominales de la lista

## Miembros de la dirigencia nacional del tricolor y colaboradores de Francisco Labastida quedaron fuera postulados por "La República"

UNIVERSAL

México.- Miembros de la dirigencia nacional del PRI y cercanos colaboradores de Francisco Labastida quedaron fuera de la lista de candidatos plurinominales a la Cámara de Diputados, pese a que "La República", órgano oficial del partido adelantó el 27 de abril los nombres de quienes llegarían por vía plurinominal.

De acuerdo con "La República", el secretario general del Partido Revolucionario Institucional (PRI) y quien se ha considerado como el más cercano de los colaboradores de Labastida Ochoa, Esteban Moctuezuma Barragán, encabezaría la lista de candidatos plurinominales y, por ende, se perfilaría como el coordinador de la próxima bancada priista, pero en la relación oficial no apareció su nombre.

Un dirigente de sector que participó en las negociaciones señaló que desde la Semana Santa, Moctezuma habló con sus cercanos colaboradores para confiarles que saldría de la lista a la Cámara y buscaría una posición en el próximo gabinete, aunque la fuente dijo desconocer las razones de este cambio.

Agregó que en cambio, la senadora Beatriz Paredes Rangel comenzó a perfilarse como posible coordinadora de los futuros diputados del PRI.

Hay otros dirigentes que figuraban en la lista publicada por "La República" y que finalmente no aparecieron entre los canndidatos que registró el PRI por la vía plurinominal, entre ellos el senador Dionisio Pérez Jácome, José Luis Soberanis, Samuel Palma, Luis Farías Mackey, Francisco Guerrero y María Esther Sherman.

Asimismo, el responsable de la estrategia electoral del Comité Ejecutivo Nacional, José Guadarrama Márquez; el ex vocero de la campaña Fernando Solís Cámara y Luis Maldonado, ambos cercanos a Esteban Moctezuma; Sabino Bastidas, José Luis Alcudia, María Angélica Luna Parra, Daniel Acosta Cázares, Cristina Alcayaga y el ex secretario particular de Ernesto Zedillo en la Secretaría de Educación Pública, Antonio Meza.

Otros que quedaron fuera de la lista y que figuraban entre los nombres que adelantó "La República" son Miguel Angel Orozco Deza, Roberta Lajous, Carlos Flores Rico, Alejandro Lambertón, Morelos Jaime Canseco, Javier Treviño, Manuel Gurría Hernández, Mónica Torres Amarillas, Yolanda Rodríguez, Carlos Fragoso, Héctor Gómez Barraza, Amparo Canto, Oscar López Velarde y Arnoldo Ochoa, entre otros.

En la lista oficial del Comité Ejecutivo Nacional figuran pocas mujeres entre los primeros quince lugares, que son los que tienen posibilidades de llegar por la vía plurinominal.

En la primera circunscripción, que encabeza Salvador Rocha Díaz, solamente está, en el número 10, Olga Haydeé Flores Velázquez; en la segunda encabezada por Fernando Ortiz Arana aparecen como números 3 y 11, Lorena Martínez Rodríguez y María Elena Chapa Hernández, respectivamente.

En la tercera circunscripción con Rafael Rodríguez Barrera a la cabeza está en el número 12 María de las Nieves García Fernández; la cuarta circunscripción la encabeza una mujer, Beatriz Paredes Rangel y aparecen también en los números diez y 13 de la lista Maricruz Montelongo Gordillo -hija de la dirigente del sector popular, Elba Esther Gordillo- e Hilda Anderson Nevarez.

La quinta circunscripción es encabezada también por una mujer, Laura Hermelinda Pavón Jaramillo y figuran en los números 9 y 12 Esther López Cruz y Maricruz Cruz Morales, respectivamente.

MARTES 2 DE MAYO DEL 2000

Meridiano

# B Nosotros

Edición: Karina López
Diseño: Imelda Ramírez
e-mail: merisoc@usa.net
Teléfono: 12-01-45 ext. 112

ALFARO
Digital Performance
Impresión a gran formato
Credencialización en plástico
Revelado e impresión de fotos
Zacatecas 19 Nte.
Tepic Nayarit
Ampliaciones fotográficas digitales

...arisa Rosas de Del Toro.

## Cumpleaños de Marisa Rosas de Del Toro

Por Mónica Treviño
MERIDIANO

**Tepic.**-Grato ambiente se vivió durante el desayuno de cumpleaños de la estimada señora Marisa Rosas de Del Toro, quien en días pasados fue agasajada por queridas familiares en el restaurant de céntrico hotel.

Como es costumbre entre sus primas, se reunieron para felicitarla y desearle lo mejor en esta fecha, además de que fue objeto de muestras de cariño con los regalos diversos que las asistentes le llevaron por su cumpleaños. **¡ ¡Felicidades!**

Rosalba Rosas de Rivera y Mónica Rivera con la festejada.

Mercedes Rosas de Jug, Marisa de del Toro y Chepy Rosas de Martínez.

Carmen Rosas de Machuca, Marisa y Alicia Rosas de Carrillo.

Marisa Del Toro de Benítez, Marisa de Del Toro y Tina Zapata de Rosas.

# Cielo Bañuelos Olavarrieta

## recibe el sacramento del bautismo

...es de ...cibir las ...as ...ismales.

La linda nena que lleva por nombre Cielo Bañuelos Olavarrieta recibió las benditas aguas del bautismo que libran del pecado original, como nos señala la Fe Católica.

Emotiva ceremonia para éste, el primer sacramento de la iglesia, celebró el sacerdote Jorge Armando Rodríguez Piña en el templo dedicado a la devoción de San Rafael Arcángel en Ciudad del Valle.

Cielo es hija de Oscar David Bañuelos e Irma Olavarrieta, quienes escogieron por padrinos de su nena a José de Jesús Peña y María Flores de Peña. Ambas parejas durante el ritual renunciaron al pecado y se comprometieron a guiar la vida de la niña bajo los preceptos de la Iglesia Católica; así mismo sus padrinos ser sus segundos padres.

Terminada la ceremonia bautismal que se llevó a cabo el pasado domingo 16 de abril a las doce horas, en el restaurant «Lindo Nayarit» de esta ciudad tuvo lugar gran festejo por la acción recién cometida donde los nuevos compadres acompañados de estimados familiares y amistades departieron alegremente en el marco de una comida y más tarde disfrutaron alegre baile amenizado por conocida banda musical.

Oscar David Bañuelos e Irma Olavarrieta, padres de Cielo; a la derecha, José de Jesús Peña y María Flores de Peña, padrinos de bautismo.

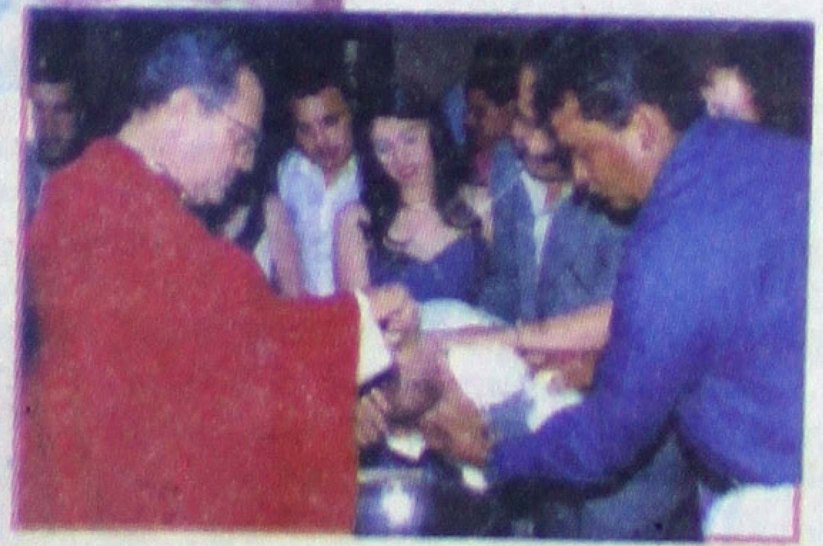

El sacerdote Jorge Armando Rodríguez Piña celebró la ceremonia para bautizar a Cielo, quien fue sostenida por sus padrinos en ese especial momento.

La foto familiar al término de la ceremonia realizada en San Rafael Arcángel.

Hermosa lució en su fiesta de quince años Norma Liliana. (Fotos de Héctor Rafael Torres).

# Norma Liliana festeja sus quince años

Su esperada fiesta de quince años disfrutó con mucho agrado la jovencita Norma Liliana Meza Macías, el sábado 29 de abril.

Por la ocasión Norma ofreció una misa de acción de gracias en el templo de Nuestra Señora del Carmen, a las 20 horas, misma que fue celebrada emotivamente.

Después de la ceremonia religiosa, en el salón Misión de Trinos se efectuó una gran fiesta en su honor donde bailó el vals acompañada de apuestos cadetes.

Tan contenta como Norma estuvo su mamá, señora Norma Macías así como los padrinos de quince años, Daniel Ruesga y María del Carmen de Ruesga.

Docenas de familiares y amigos de la quinceañera compartieron su fiesta la cual se prolongó por horas por el buen ambiente que se vivió.

¡Felicidades!

Daniel Ruesga y María del Carmen de Ruesga, padrinos de quince años de Norma.

Norma con su tía Rocío Macías

Javier Macías, Paty Macías, la quinceañera y su mamá, señora Norma Macías y María Guadalupe Camarena de Macías, abuelita de la festejada.

# El Papa acepta el rock

El Vaticano permitió ayer que la misa papal en Roma se transformara en un concierto de rock, y, unas 600 mil personas observaron al Papa celebrar el punto relevante de su jubileo, antes de dar paso a rockeros no conocidos, por representar valores familiares cristianos

*ROMA, Italia, mayo (UNIVERSAL).- El Vaticano permitió ayer que la misa papal en Roma se transformara en un concierto de rock, y, unas 600 mil personas observaron al Papa celebrar el punto relevante de su jubileo, antes de dar paso a rockeros no conocidos, por representar valores familiares cristianos.*

*El elenco integrado por Lou Reed, Alanis Morissette y Eurythmics fue acordado con el pontífice, de 79 años, pero éste abandonó el escenario antes de que ellos entraran.*

*El espectáculo fue aprobado en el entendido de que transmitiría un mensaje religioso, indicó un vocero del Vaticano.*

*Comentaristas en Italia elogiaron la colaboración, dedicada a los trabajadores y a la condonación de la deuda del Tercer Mundo, como una unión.*

*Fernando Charrier, el obispo encargado de las celebraciones del Día de Mayo, fue más prosaico.*

*"No se asombren. El Rock es una expresión del mundo actual, particularmente preferido por los jóvenes. Todas las formas de expresión humana, cuando tienen dignidad, merecen respeto. No creo que haya existido alguna vez un (tipo de) rock que sea diabólico."*

*Lou Reed, de 58 años, fundador de Velvet Underground, dijo alguna vez que consumía heroína, cocaína, LSD, anfetaminas y marihuana sólo para alcanzar el equilibrio. "Ciertas drogas ni siquiera te elevan, sólo te hacen normal".*

*"Walk on the Wild Side" (Paseo por el lado salvaje), éxito de Reed en los años 70, trata sobre un travestí que corría riesgos.*

*Un funcionario del Vaticano informó que Reed es ahora un personaje reformado y lleva una vida decente.*

*La selección de Alanis Morissette, que contribuyó al filme que atormenta a la Iglesia, "Dogma", también ha sido recibida con sorpresa. Fue el primer encuentro del Papa con el rock hard edge, pero el pontífice no está aislado de la escena pop. Bob Dylan cantó para él en un concierto en Boloña hace tres años y BB King le entregó una guitarra, además de que recibió gafas de Bono, de U2.*

*El Vaticano presentó un concierto pop con artistas italianos en la Plaza de San Pedro, en la celebración del Milenio. El conocido actor francés Gerard Depardieu fue uno de los asistentes a la ceremonia eucarística oficiada hoy por el Papa Juan Pablo II en Tor Vergata, en la periferia de Roma, en ocasión del Jubileo de los Trabajadores*

# DROGA peligros para la salud

Por Dr. GUILLERMO F. BATARSE
SUN\ Especial para MERIDIANO

La Enciclopedia de la Universidad de Columbia de 1975 leía: "La evidencia indica que la mariguana no induce deterioro mental o físico". Tal declaración reflejaba desafortunadamente la opinión académica general de esos tiempos. Hoy sabemos lo que ya se sospechaba: que la mariguana impone peligros para la salud. El análisis cuidadoso de los efectos en animales de laboratorio y en humanos ha puesto al descubierto los daños a lo largo de esta droga sobre el metabolismo del cerebro, el aprendizaje y la conducta, el sistema inmunológico, las funciones reproductivos y el desarrollo del feto.

El deterioro agudo de las funciones mentales cuando se está bajo la influencia de la mariguana, está bien reconocido. Y, muchos profesionales aseguran que este deterioro va más allá del período de intoxicación aguda. El doctor Richard Schuwarz, de Georgetown University de Washington, reportó los resultados de un estudio bien controlado de deterioro de la memoria en un grupo de adolescentes blancos fumadores de mariguana. El investigador comenzó su estudio haciendo notar que los adolescentes dependientes de la droga, tienen dificultades para recordar las reglas cuando entran a un centro de rehabilitación. Ellos mismos en general reportaron un déficit de la memoria incluso hasta cuatro semanas después de haber fumado la cannabis.

El estudio de Schuwarz ha probado que una propiedad específica de la mariguana es el daño al almacén de la memoria, una función del cerebro que es una parte esencial del proceso de aprendizaje y del proceso psicomotor. Otros investigadores, como el doctor John Paule, de los Centros Nacionales de Investigación

Toxicológica de los Estados Unidos, han reportado los efectos disruptivos que la exposición crónica a la mariguana tiene en la conducta compleja de los monos. ... Las observaciones, tanto en el hombre como en monos, sugiere que puede haber efectos nocivos de la mariguana en los mecanismos bioquímicos en el almacén de la memoria. El doctor José Carranza, de la Universidad de Texas, ha observado que la mariguana precipita episodios psicóticos en algunos de sus pacientes. Y un estudio hecho en la Universidad de Estocolmo durante quince años, ha concluido que el riesgo de desarrollar esquizofrenia es seis a ocho veces mayor para los consumidores habituales de mariguana que para los que no lo consumen. La evidencia de que la cannabis puede inducir perturbaciones mentales duraderas, se ha acumulado al punto que ya debe ser considerada seriamente.

Más todavía, tal parece que la inducción química de placer y la euforia que producen la cannabis, pueden llevar al consumidor a experimentar con otras drogas, como heroína y cocaína. De hecho, la mayoría de los adictos a estas dos drogas tienen antecedentes de haber sido consumidores de mariguana. Los individuos que han usado más de 100 veces, tienen un 75% de posibilidades de pasar a ser adictos a la cocaína o la heroína. Es un hecho que en algunos países, la gran epidemia de cocaína que estalló desde la mitad de la década de los ochentas, puede ser precedida por la gran epidemia de mariguana de los setentas.

Los estudios hechos en la Universidad de California prueban sin lugar a dudas que la mariguana tiene efectos adversos en el desarrollo fetal de todas las especies estudiadas. Estas incluyeron a diversos mamíferos, como perros, conejos y monos. Sin lugar a dudas, la cannabis es tóxica para el embrión y el feto. Muchas anormalidades han sido reportadas en bebés recién nacidos expuestos a la mariguana durante el embarazo de sus madres. En un estudio hecho en Boston en 1,226 madres, los médicos documentaron por medio de pruebas de orina, el uso de la mariguana en el 16% de ellas. Los infantes que nacieron de las mujeres consumidoras de la droga, por lo general eran más cortos de estatura y pesaban menos.

Por último, a muy pocos investigadores parece quedarles duda de que la mariguana tenga el potencial para deprimir el sistema inmunológico del hombre, lo cual lo vuelve más vulnerable a las infecciones. Eso significa que las personas tienen menos capacidad para defenderse de las enfermedades en general. Ciertamente la mariguana es inmunodependiente, y eso es algo que en los tiempos del SIDA, no debe olvidarse.

# Horóscopos

**ARIES: Hoy es conveniente comenzar la jornada muy temp[illegible] no y al final podrá felicitarse de haber utilizado bien es[illegible] día. Continúan las vibraciones positivas en relación co[illegible] fortuna. Todo a su favor.**

TAURO: Lo ofensivo no siempre se expresa con palabras, [illegible] también con actitudes. Sin crueldad, usted usa mucho la iro[illegible] y su interlocutor lo puede tomar a mal. Es un día propicio [illegible] mejorar sus relaciones humanas. Virgo está cerca.

**GEMINIS: Esté atento, si desea ser artista serio, a los requ[illegible] tos necesarios para estudiar. Se presentan dos caminos [illegible] sabe cuál elegir. Opte por lo más seguro. Confíe en su pro[illegible] juicio y actúe con determinación.**

CANCER: Evite manosear armas de fuego o instrumentos cortan[illegible] Busque a los que considere más capacitados para su proyect[illegible] cuatro puede ser su número de suerte. El joven Cáncer tendrá [illegible] nuevas experiencias.

**LEO: Discrepancias entre algunas personas repercutirán [illegible] usted. Probablemente se siente un tanto desguarnecido [illegible] situación que poco o nada tendría que ver con usted. [illegible] sólo cuando esté seguro.**

VIRGO: Usted sabe cómo lograr las metas que se ha propuest[illegible] resultado depende de usted, debe ser perseverante. Recibirá [illegible] invitación que puede obligarle a un compromiso. No dude [illegible] fidelidad pues nada ha pasado.

**LIBRA: Resulta determinante mantener y/o buscar nue[illegible] contactos con ejecutivos. Se ampliará el circuito. [illegible] relación con Aries y Piscis. Ciertos problemas le cau[illegible] incomodidad e irritación. La balanza se carga a lo posit[illegible]**

ESCORPION: Si bien en lo sentimental hay grandes emociones [illegible] debe dedicarse al amor todo el día. Beber agua diariamente [illegible] ayudará a prevenir dolencias renales. Modere su tendencia a [illegible] despierto y viva más con la realidad.

**SAGITARIO: Aunque no debe imaginarse nada terrible [illegible] aconsejable realizarse un chequeo médico general por [illegible] propia tranquilidad. Respuesta afirmativa a algo que [illegible] Busque los colores verdes. Debe saber guardar los secre[illegible]**

CAPRICORNIO: Inestabilidad en el amor. Está por perder [illegible] o está por ganarlo. Se encuentra en la cuerda floja. El Capri[illegible] casado debe permanecer tranquilo. Día armonioso con Taur[illegible] juegos de azar intente con el siete.

**ACUARIO: Aparece una luz en su futuro financiero. [illegible] haber propuestas de personas con las que usted [illegible] tiene una relación permanente. Reafírmese en su [illegible] de individuo capaz, que no se amilana fácilmente.**

PISCIS: No dé más leña al fuego al discutir con quien usted [illegible] Sobre todo evite o no pretenda dilucidar quién es el más [illegible] sabio respecto del asunto, pues ambos tienen lo suyo. [illegible] trabajando.

# Hollywood

**Por: Jesús Sánchez García**

**HOLLYWOOD, Cal.-** Ellen Hamilton, fea ...o con suerte, actuó en «Atracción fatal»; los ...osos se preocupan de la educación de sus ...s antes de tiempo.

¿Recuerdan aquella película que en 1986 ... temblar a muchos hombres en el mundo, al ...ostrarles que una «aventurilla» de una noche ...ía echar a perder su vida matriimonial? Sí, ...mos de acuerdo la cinta se llamó «Atracción ...» llevando en los estelares a Michael Douglas ...nne Archer, y como la «mala» nada menos ...Glenn Close.

Pero había una actpricita que en muchos ...entos se robó la historia como la pequeña ... del matrimonio, a quien Glenn secuestra y ... a su conejito.

La entonces niñita de seis años se llama ... Hamilton Latzen y nunca había actuado, ... mamá Anne quería saber qué se siente que ...jita se vea en la pantallau y la llevó a la ...ión, donde encontraron cientos de hermosas ..., con vestidos soñados y enormes bucles. ...tras qu e Ellen Hamilton llevaba el cabello ... rape y s u vestido era el habitual para ir a la ...sla, pero cuando tuvo que recitar algunas ...s y leer el libreto, los responsa bles de la ...ula se dieron cuenta que en aquella niña ... habíaC más talento que en todas las ...rifolladas actricitas y ella se llevó el codicia- ...pel, que hizo en forima extraordinaria. Po- ...aber continuado su carrera, pues muchos ...uctores se entusiasmaron con ella, pero su ... decidió que su hija siguiera en la escuela ...sus vecinos y ahí siguió. Hoy Ellen Hamilton ... muchacha de 19 años dedicada en cuerpo ... a sus estudios y dice que nunca volvería a ...e frente a las cámaras, que le quedó un ...ecuerdo y eso es todo.

...haron Stone está casada con Phil Bronstein ...en jefe del famoso periódico «San Francisco ...ner» y tienen una fabulosa residencia con ...sta maravillosa de la gran ciudad y del ... puente Golden Gate. T

...odo era maravilloso hasta que la productora ...Candice Martin, compró el terreno vecino y ...uyó otra residencia que les tapó toda la ...mica. Sharon y su marido recurrieron a las ...ades y a las relaciones valiosas del perio- ...ara que detuvieran la construcción vecina, ...odo fue un desastre para Sharon y su ... pues la señora Martin tenía todo en reglaW ... los Bronstei están buscando otro terreno ...nstruir y recuperar su maravilloso panora- ...¡Como vuela el tiempo! Hace 26 años se filmó ...n Gatsby», película basada en la noveÖla ...cott Fitzgerald que estelarizaron el enton- ...moda Robert Redford y la jovencita Mia Farrow. El libreto fue escrito por Francis For Coppola.

El actor triunfador de color Will Smith recibió otro premio que se ssuma a los cientos que ha recibido. El encargado de entregárselo fue otro negro exitoso, Damon Wayans. No cabe duda que la raza de color cada día sube y sube en calidad, con razón Will Smith dice que él será el primer presidente negro de Estados Unidos.

Gwyneth Paltrow dejará de filmar un año, para dejar que el público descanse y escoger con mayor cuidado sus películas, pues un actor que se precie no debe filmaba una película por año.

Por su parte, Jodie Foster sigue sin querer que nadie sepa el nombre del padre de su bebé y tiene razón, pues su vida privada es suya y nadie debe interferir.

Dice queno le preocupa que digan que fue por inseminación artificial su embarazo, dice que ella es dueña de su vida. Y tiene toda la razón del mundo, pues hacer lo que juzgue conveniente.

Kate Capshaw, quien es una buena actriz y esposa del genio Steven Spielberg acaba de filmar «The Love Letter», donde interpreta a una enamorada de Tom Everett Scott quien es 17 años menor que ella. «No me importa la diferencia de edades, pues conozco a varias parejas amigas, que están en ese caso. Además dice Kate no tiene por qué sentirse avergonzada.

Los padres de familia siempre están preocupados por la educación de sus hijos, pero varios de los famosos se empiezan a interesar con años de anticipación, tal es el caso de Mick Jagger y su todavía esposa Jerry Hall, quienes ya están buscando la escuela donde asistirá su hijo Gabriel que apenas tiene un año. De hecho, ya hicieron los arreglos para que aprenda sus primeras letras en la prestiggiada Stowe School, donde pagarán 250 mil dólares al año.

Madonna ya inscribió en el famoso colegio Cheltenhan Ladies College para que ahí estudie su hija Lourdes, lo que quiere decir que Madonna ha resuelto vivir varios años en Londres, pues esas escuelas están en la capital británica.

Otro faamoso «papá» Michael Jackson también ya inscribió a su hijo Prince de dos años en la Stowe.

Bruce Willis filmó un video llamado «Apocal ypse», donde lse enfrenta a los famosos cuatro jinetes: la muerte, la plaga, la guerra y la bestia. Se está undiendo como pan de Acámbaro, a pesar de que cuesta 49.95 dólares.

# Lucha Pamela contra difusión de video erótico

**Nuevamente Pamela Anderson lucha ante los tribunales para que no se difunda un video erótoico; solo que esta vcez no es con Tommy Lee, sino con con otro músico conocido.**

**HOLLYWOOD (DPA).**-Pamela Anderson volvió a la carga con su lucha por impedir la difusión de un video casero de contenido erótico que la tiene como protagonista, aunque en esta ocasión no se trata de aquel famoso material de su luna de miel con el rockero Tommy Lee robado por un empleado de su mansión californiana.

El video en cuestión muestra esta vez a Pamela con otro músico, Bret Michaels, de la banda Poison, con quien salió antes de conocer al baterista de Mötley Crue.

Anderson y Michaels volvieron a reunirse, aunque sólo para presentar la demanda respectiva ante los tribunales.

Ambos tienen fecha en la corte para octubre próximo, audiencia en la que intentarán frenar la distribución del video por parte del Internet Entertainment Group. Mientras tanto, Tommy Lee confirmó en una entrevista reciente que su última separación de la rubia ex Baywatch, en marzo, es definitiva.

# Pitt y Redford juntos otra vez

**Luego de trabajar juntos en A River Runs Through It, en 1992, Brad Pitt y Robert Redford tienen intenciones de volver a compartir la pantalla grande.**

**HOLLYWOOD.-** Luego de trabajar juntos en A River Runs Through It, en 1992, Brad Pitt y Robert Redford tienen intenciones de volver a compartir la pantalla grande.

Según el Hollywood Reporter, el actor de El Club de la Pelea estaría en negociaciones finales para unir fuerzas con Redford en el thriller sobre una conspiración contra el gobierno Spy Game.

Pitt interpretaría el rol de un aprendiz del servicio de inteligencia CIA que acude al personaje de Redford, un agente a punto de retirarse, para que los ayude cuando lo capturan las autoridades chinas.

Spy Game será el primer trabajo de actuación del creador del Festival de Cine Independiente Sundance desde El Señor de los Caballos, en 1998, ya que en los últimos tiempos se inclinó más hacia su faceta como realizador y productor.

Redford también planea dirigir la película biográfica A Beautiful Mind, acerca de un genio matemático de 21 años, papel para el que se menciona el nombre de Tom Cruise.

Detrás de las cámaras de Spy Game estará el holandés Mike van Diem en su debut en una cinta angloparlante.

# Buscará Alessandra nuevas oportunidades

México.- Este viernes concluye la telenovela "DKDA, sueños de juventud" y para Alessandra Rosaldo, integrante del dueto Sentidos Opuestos su debut como actriz le significó muchas satisfacciones.

Por ello, dijo en entrevista que buscará "nuevas oportunidades en las pantallas de cristal", aunque en los próximos meses se abocará de lleno a la promoción del quinto disco al lado de Chacho Gaytán.

La guapa cantante y actriz quien charló para Notimex en el parque de diversiones Six Flags, lugar donde se grabaron algunas escenas del capítulo final de la producción de Luis de Llano, comentó que será en los primeros días de junio cuando se presente de manera oficial este nuevo fonograma.

Señaló que aún trabajan en algunos pequeños detalles, por lo que dijo desconocer el nombre del disco, así como el primer sencillo a promocionar, aunque agregó, se incluirá el tema "Cuando ella me amaba", que formó parte de la banda sonora de la película infantil de los estudios Disney, "Toy Story".

Añadió que "El estilo musical seguirá siendo el mismo, de corte dance pero con algunas pequeñas innovaciones como lo es la utilización de otros géneros musicales, para enriquecer este que será nuestro quinto disco".

Dijo también que su prioridad es Sentidos Opuestos, razón por la cual esperará el tiempo que sea necesario para que vuelva a realizar un nuevo trabajo actoral, profesión de la que quedó prendida y en la que desea continuar sin que esto interferirá con su labor musical.

"Me siento muy feliz porque mi debut fue bastante bueno. La gente en la calle me felicita y las personas cercanas a mí me han llenado de comentarios positivos.

"DKDA me dejó muchas satisfacciones como persona y como artista, en verdad que estoy feliz de haber dado vida a Brenda", externó en un tono que denotaban sinceridad y emoción. Agregó que el papel de villana le agradó no sólo por lo mucho que la enriqueció como actriz, sino por haber hecho de su trabajo algo relajado y divertido al tratarse no de "una villana maliciosa, sino una villana tonta que provocaba situaciones de mucha risa".

Brenda (Alessandra), junto con los demás integrantes del grupo DKDA realizaron un magno concierto en el remodelado parque de diversiones del Ajusco, del cual, algunas escenas serán incluidas en el último capítulo de la telenovela. En este evento estuvo presente también el cantante estadunidense Innis.

Aun cuando la teleserie concluye este viernes 28, DKDA realizará algunas otras presentaciones por distintos puntos de la República Mexicana para, finalmente, cerrar con broche de oro con un concierto en el Auditorio Nacional.

Hotel Ejecutivo INN

ESTE Y TODOS LOS DOMINGOS:

**Domingo de Tianguis en el Hotel Ejecutivo INN**

Si ven a la exposición y venta de libros usados, antigüedades y arte.

*Desayuno buffet, tianguis, salón de domino y baraja para los adultos y para los nios diversión en la alberca con juegos y concursos.

Pon tu puesto en el tianguis dominical del Hotel Ejecutivo INN, libros usados antigüedades, artículos de arte y curiosidades (sin costo para ti)

DE 19:00 A 21:00 HORAS HORA FELIZ EN EL LOBBY BAR DEL HOTEL

Informes y Reservaciones a los Teléfonos 12-04-77, 12-07-16 y 12-08-92 con Samantha Camacho.

## Será Madonna otra vez madre soltera

### Abandonará Londres y viajará a Los Ángeles; su novio no quiere seguirla Su hijo nacerá en los próximos meses

**LONDRES (DPA).** La cantante estadounidense de música pop Madonna ha dado marcha atrás a sus planes de radicarse en Londres y ha decidido establecerse en Los Angeles, aseguraron hoy varios periódicos británicos. Sin embargo, el novio de Madonna, el cineasta británico Guy Ritchie, no quiere ir a vivir con ella a Estados Unidos, según la prensa británica. La cantante, de 41 años, espera dar a luz a un hijo de Ritchie el próximo otoño (boreal). De acuerdo con el "Sunday Express", Madonna ha optado por ser madre soltera y quiere mandar a su hija Lourdes, de tres años, a una escuela de Los Angeles en vez de Londres.

"Amigos" de la pareja citados por el "Sunday Express" dijeron que Madonna y Ritchie no se han vuelto a ver en las últimas cuatro semanas.

La cantante se sentiría "muy triste" por el hecho de que los dos no vivan juntos. Madonna había anunciado recientemente que no iba a casarse con el director de cine, 10 años más joven que ella, quien habría rechazado una oferta para trabajar como realizador en Estados Unidos. La cantante había decidido radicar en Inglaterra, alegando que en Estados Unidos la violencia había llegado a niveles peligrosos.

# Mexicano sin fronteras

*** Anthony Quinn considera que estamos recuperando Texas; ama a los árboles y quiere que, cuando muera, lo entierren al pie de uno de ellos; escribe una autobiografía y prepara un guión junto a su hijo Cristian**

*** Habla con entusiasmo de su carrera, sus ideales y sentimientos hacia su tierra: México**

CHIHUAHUA, Chih. Anthony Quinn está convencido de que en el 2010 "la sangre latina dominará en el continente americano". También asegura que los mexicanos, sin violencia, poco a poco están recuperando Texas, "la tierra que algún día perdimos".

Tiene 85 años, pero se ve y actúa como si tuviera 10 menos. El ganador de dos Oscares se considera un hombre sin fronteras, "pero siempre llevando sangre mexicana en mis venas. Por la Revolución salí de Chihuahua, a los 8 meses, en los brazos de mi pobre madre, pero mi corazón siempre ha estado aquí, con los míos".

Quinn habló por espacio de 30 minutos con EL UNIVERSAL. Acompañado de su esposa, Catherine, y sus pequeños hijos, Brian y Antonieta, se refirió, entre otros temas, a la filosofía que hoy defiende a capa y espada: "la de los árboles".

También señaló que trabaja en un nuevo libro autobiográfico y en un guión que producirá el año próximo junto con su hijo Cristian.

Al protagonista de cintas como "Las sandalias del pescador", "Los cañones de Navarone" y "Lawrence de Arabia" le fascina platicar de ese guión, que escribe desde hace unos meses en su casa de Rhode Island.

La historia gira en torno a la vida de un hombre que platica con los árboles.

**¿Le apasiona la ecología, no es así?**

Sí, muchísimo. Uno de mis hijos se ríe cada vez que le digo que, como el hombre de mi historia, platico con los árboles. Pero es la verdad... es una filosofía que aprendí en uno de mis tantos viajes a Islandia. Bien dicen que el verde es vida, ya ven, es un color que está presente en nuestra bandera, en la de México, y hasta en la comida, como los nopales, por ejemplo risas.

**¿Entonces, su película girará en torno al tema de los árboles?**

Así es. Es la historia de un señor que, en Nuevo México, le llamaban el "Rey del Adobe". A él, su padre le enseñó que tenía que platicar con los árboles; al principio no lo creía, hasta que se encariñó con uno que tenía más de 200 años. Todos los días le hablaba y le hablaba hasta que el árbol le respondió con la ayuda del viento. Pero de pronto, el árbol se sintió mal, se enfermó, así es que su amigo mandó traer a expertos de todo el mundo, de Japón, de Alemania, en fin. Fue un indio del norte de California el que descubrió la enfermedad: debajo del árbol había piedras que impedían el crecimiento de las raíces. Con la ayuda de un muchacho, éste hombre cavó y cavó hasta retirar las piedras. El árbol le dijo: "Me devolviste la vida, ahora ya puedo tocar otra vez el agua y tierra nueva". Es muy hermoso...

**¿Ahora que está en México, en Chihuahua, qué le dicen los árboles?**

Me da gusto ver que cada día hay más. Hace poco estuve en El Paso, Texas, donde tuve mi primer hogar luego de salir huyendo de la Revolución. Estuve la semana pasada en el otro lado y luego me crucé a Providencia, acá en México. Me la pasé observando a mi alrededor y le dije a mi señora, Catherine: "No sé por qué no me siento a gusto en Texas. Todo está muy árido, en cambio aquí, en mi tierra, todo es verde".

**¿Y a la gente, cómo la ve?**

El mexicano ha mejorado mucho, gracias a Dios. Creo que mis paisanos han sido muy inteligentes al no entrar en competencia con Estados Unidos. Siempre he dicho que América no sólo es de los gringos, porque dentro de 10 u 11 años la sangre latina será la que domine en el continente. No hay que tener líos con los vecinos del norte porque, en algún tiempo, Texas era nuestro. ¡Qué va! Ahora son tantos los mexicanos que viven allá, que de alguna manera estamos recuperando esas tierras. Y es que el mexicano tiene algo que me encanta: coraje para hacer las cosas. Cuando llegó a Hollywood sólo le daban papeles de indio, ¿le da gusto que hoy se hable de un boom latino y que el panorama sea otro para el artista hispano?

¡Por supuesto! Tienen razón, siempre me la daban de indio. No entiendo por qué ese prejuicio de los gringos, pero gracias a Dios ha llegado esa moda, ese gusto por los latinos. Hay actores fabulosos como Andy García y cantantes estupendos como Ricky Martin. Todo esto es como la historia del árbol: nuestras raíces se extienden poco a poco... poco a poco...

**¿Se considera un artista universal?**

Sí, creo que soy un hombre sin fronteras porque nunca llego a un país como turista, siempre me reciben como si fuera uno de ellos. Por ejemplo, aprendí mucho cuando viví en Italia; conocí a grandes directroes como Fellini, que hizo un cine totalmente diferente al de Hollywood. También tuve la oportunidad de conocer a rusos con mucho talento, como mi maestro de actuación, Michael Chejov. Todo esto quiero enseñárselo a mis hijos y nietos, me gustaría que fueran como yo, del mundo, pero siempre llevando sangre mexicana en sus venas. No me gusta que se comporten como gringos; se los digo cada vez que puedo.

**¿Es verdad que escribe una segunda biografía?**

Hace unos años saqué una, pero en esta ocasión quiero narrar todas mis experiencias en un libro que sirva de guía, principalmente a mis hijos y nietos. Quiero que conozcan los detalles de mi paso por este mundo.

**Hace poco declar[ó] en San Francisco qu[e] modificaría su testamento, ¿a qué se refirió co[n] eso?**

Hasta hace unos año[s] yo quería que el día de m[i] muerte trajeran mis resto[s] aquí a Chihuahua. Que tod[a] mi familia los llevara al Cerro del Cobre y los dejara[n] sobre una piedra para qu[e] después llegaran los ani[-] males y me llevaran. Pe[ro] acabo de encontrar un árb[ol] en mi casa de Rhode Islan[d] que me ha hecho cambi[ar] un poco de parecer. Es u[n] árbol que he visto crece[r,] sufrir y que he comparti[do] con dos de mis grande[s] amigos: Miguel Alemá[n] Velasco y mi paisa[no] Eduardo Fuentes. Pero a[n-] tes de que me entierren a[hí] junto al árbol, primero qu[ie-] ro llevar a todos mis se[res] queridos para que lo cono[z-] can y se enamoren de [él.] Así sabré si estoy hacien[do] bien...

Anthony Quinn es [un] hombre feliz, lo confiesa [él] mismo. La vida le ha da[do] más de lo que le ha quita[do] y hoy goza cada minuto [de] los momentos que pasa [al] lado de sus 13 hijos, [su] esposa, sus nietos y b[is-] nietos.

# Todo sobre MUSICA y algo más...

* Los Trí-O, de nuevo en México
* Recuerda "La Chilindrina" a "Chespirito";
* Thalía, de mal talante en nuestro país

Mary Carmen Vázquez

Los Trí-O visitarán de nueva cuenta México en mayo, la razón es que el grupo viene a reforzar la promoción de su álbum más reciente "Mi gloria eres tu", y de paso realizarán una serie de presentaciones.

Sin duda estos colombianos se han destapado como un fenómeno del bolero, ya que su música lo mismo se escucha en América Latina que en Estados Unidos, España, Japón y Brasil, llegando a vender arriba del millón de copias.

Por lo pronto en México se escucha su segundo sencillo "Se va el amor", el cual poco a poco se coloca entre los favoritos del público, además durante su reunión con los medios hablarán sobre los dos premios Billboard que obtuvieron en la categoría de Música Regional Mexicana como Grupo Masculino y Nuevo Artista "Homenaje a Chespirito", así se titula la más reciente producción de María Antonieta de las Nieves, "La Chilindrina" que grabó para agasajar a los pequeños en su día, y de paso agradecer a su manera al creador de su personaje.

Sin duda "La Chilindrina" se mantiene como una de las consentidas del público infantil y pese al paso del tiempo no ha visto caer sus bonos, al contrario, sin duda mucho de ello se debe a la pluma de Roberto Gómez Bolaños.

Por cierto, los 12 temas que conforman esta producción también son de la inspiración de "Chespirito", entre ellos se encuentran "La vecindad", "El Chapulín Colorado", "La juguetería", "Payasos", "Las brujas", "Un amo más" y "La carcacha", entre otras.

**Sin duda una buena opción para agasajar a los chiquitines.**

"La segunda noche" se ha convertido en una de las películas mexicanas más éxitosas del momento, gracias al humor y las experiencias que se desarrollan y con las que se ha identifica la juventud.

Un elemento importante en esta cinta es la música, ya que realza el dramatismo y las situaciones de la misma y debido al interés que ha despertado la trama, Sony Music bajo el sello de Epic presenta el "soundtrack" de "La segunda noche", un disco en el que se incluyen varios de los artistas juveniles del momento, tanto nacionales como internacionales, entre ellos La Dosis, Eduardo Antonio, Tiaré Scanda, Irán Castillo y Jamiroquai.

Eduardo Antonio, compositor e intérprete cubano realizó el tema principal que da título a la película, una balada pop que se ha colocado con fuerza en las estaciones de radio del país y el video es programado constantemente por diferentes canales de cable y televisión abierta.

En el álbum también participa el compositor Santiago Ojeda, encargado de musicalizar las escenas más importantes de "La segunda noche".

Cabe mencionar que él también es el creador de la música de la película "La ley de Herodes", otro éxito de taquilla en México.

Thalía llega "Arrasando" con su más reciente producción "Entre el mar y una estrella", que ya se ubica en los primeros lugares de popularidad radial.

**La intérprete viene dispuesta a realizar la promoción necesaria para que este disco se convierta en un verdadero hit, lo malo es que la gente está más interesada en su romance con Tommy Mottola, lo cual no parece caerle nada en gracia y de ello dio prueba durante su reunión con los medios. Por lo pronto, para la presentación de este disco Thalía invitó a los medios de comunicación más importantes del país, así como de Estados Unidos, Latinoamérica y gran parte de Europa y Asia, porque asegura que este es el álbum de su internacionalización.**

Cesaria Evora "La Diva de los Pies Descalzos" visitará por primera vez México para presentarse en concierto los días 4 y 5 de mayo en el Salón 21.

Originaria de Mindelo, San Vicente, Archipiélago de Cabo Verde, una antig[ua] colonia portuguesa en las costas occide[n]tales de África, esta intérprete ha popula[ri]zado los ritmos la morna y la coladeira, q[ue] comparten tronco común con el fado por[tu]gués y la samba brasileña. Durante [su] visita Cesaria Evora presentará su [más] reciente producción "Café Atlantico", [un] tributo a su lugar de origen, con ritmos q[ue] son muy próximos a los cubanos.

Meridiano
TIEMPO DEPORTES extra
Martes 2 de Mayo del 2000
Diseño: Humberto Malinez

Sydney 2000
FALTAN 138 DIAS

## América

# SE JUEGA LA VIDA

## hoy en el Azteca

l volante chileno
Fabián Estay advir
tió que el colombia-
mérica de Cali es "más
o" que el brasileño
thians, debido a su
mpeño colectivo, por
e América de México
á esta noche un "par-
ifícil".
ndialista en Francia
consideró que no será
cuentro sencillo en las
ciones de Aguilas por
guir la victoria, y al
tiempo sacar venta-
goles para ir con cier-
paldo al duelo en Cali
bia, el día 9 de mayo.
én habló de que el
to colombiano lleva
o seis títulos de la
Libertadores, pero
historia no es lo más
ante, y puso de ejem-
Olimpia de Paraguay,
n su ramillete de co-
en este torneo se le
or goleada de 8-2 en
ca.
al Pavel Pardo, a su
mentó que hasta el
to los jugadores
anistas no han anali-
accionar del rival en
al que recibirán hoy

en partido de ida por los octavos de final de la Copa Libertadores.

"Ayer vimos el vídeo de cómo juega América de Cali y creo que una sesión es suficiente para conocerlo", expresó el pasador, quien se caracteriza por poner los servicios que sus delanteros concretan en goles.

El mediocampista Braulio Luna, en tanto, declaró que existe la necesidad de obtener en este partido la mayor cantidad de goles que den al América una ventaja, desde ahora, en busca del pase a cuartos de final.

Además, mencionó que Aguilas debe aprovechar la condición de local para que el marcador global se refleje en el encuentro de vuelta y de esta forma pueda cumplir el objetivo de pasar a la siguiente fase.

Jugadores y cuerpo técnico acudieron ayer a la última práctica con miras al partido y sólo desarrollaron aspectos recreativos (disparos a gol, tenis-balón y ejercicios de acondicionamiento físico), sin interescuadras.

El técnico Alfredo Tena Garduño dedicó más tiempo a platicar con sus zagueros, con el propósito de afinar la estrategia para contener el peligroso ataque de la oncena colombiana.

## EGO JUNIOR DE BARRANQUILLA,
## AL COLOMBIANO DEL ATLAS

ó a nuestro país el
po colombiano Ju-
Barranquilla, que en-
el próximo miérco-
rojinegros del Atlas
e de octavos de final
pa Libertadores.
taleros vienen dis-
a sacar un buen me-
ado del estadio Ja-
embargo no nega-
r precauciones de-
e actúan como visi-
por ello cuidarán la
a de su cuadro, el
Juan José Peláez
forma en cómo se
á ante los Zorros.

"Somos un equipo ofensivo por naturaleza, pero vamos a tomar precauciones debido a que el Atlas es un conjunto muy rápido, así que cuidaremos 1a parte baja, pero no vamos a perder nuestro estilo".

José Peláez recalcó que intentará ganar, porque la gente que busca migajas se queda sin nada. A pesar de ello no dejó de reconocer que los dos duelos serán muy diferentes y que su escuadra cuando juega de local es mucho más peligrosa.

Los colombianos sólo llegan con una baja en la zaga, la del lateral izquierdo Francisco Mosqueda, pero fuera de ello participará con sus mejores hombres, entre los que se cuentan los seleccionados Oscar Ballesteros y Cano.

El estratega calificó de reconfortante la participación de equipos mexicanos en el certamen, además de catalogar al Atlas como un equipo innovador.

Junior hará práctica futbolera hoy para reconocer la cancha del Estadio Jalisco.

Hugo Sánchez, Director Técnico de Pumas, consideró que es una vergüenza el hecho de que la Selección Mexicana de fútbol Sub-23 no hubiera podido conseguir su pase a los juegos Olímpicos de Sydney, porque deportivamente el cuadro azteca era muy superior a Honduras y Estados Unidos; les falto mucho producto de gallina dijo.

El delantero Daniel Osorno consideró que Atlas de México deberá conseguir al menos dos goles de ventaja en su partido de mañana ante Junior de Colombia, para luego ir a Barranquilla a seguir con vida en la Copa Libertadores. Aunque dijo no conocer mucho sobre cómo es el estilo de juego de los colombianos, mencionó que ha escuchado que es un equipo de cuidado.

Tiempo de análisis, de planeación para Javier Aguirre: "Acepto mi responsabilidad, pero creo en los retos, en las revanchas deportivas. Debemos hacer algún cambio, pues hay quienes ya cumplieron su ciclo en la institución". Se habla de muchas salidas: el arquero argentino Ignacio González, sería suplido por el colombiano Miguel Calero; Hernán Gómez ha recibido ofertas de otros clubes nacionales (Atlas y América).

# El 27 de Mayo Levantamiento de Pesas en la Plaza Principal

* 3 nayaritas van al "mister México juvenil"

Por Miguel Curiel Aguilar
MERIDIANO

El próximo 27 de mayo, en la plaza principal de la capital nayarita se va a efectuar una competencia de levantamiento de pesas. Este evento se realiza en coordinación con la dirección de Atención a la juventud del XXXV Ayuntamiento de Tepic.

Lo anterior fue informado a MERIDIANO por Cesar Rodríguez Covarrubias, que es el presidente de la Asociación de Fisicoconstructivismo del estado de Nayarit, y agregó: " Este evento se realiza con el objetivo de promover el deporte del levantamiento de las pesas a toda la población del estado. Queremos impulsar este deporte y que participen los muchachos que se dedican a su práctica. Vamos a tener premios hasta el tercer lugar, con trofeos. Así como premios en efectivo de 200, 300 y 500 pesos".

El directivo de la Asociación de Fisicoconstructivismo dijo también que se invitarán a todos los clubes y gimnasios establecidos en el estado a que participen en este evento que será a partir de las 4 de la tarde.

Rodríguez Covarrubias subrayó que actualmente tienen un registro de 500 deportistas en el estado de Nayarit y fue claro además al señalar que el Indej los apoya para la realización de este evento y se están involucrando a las instituciones educativas. Hay buena respuesta de la población en estos eventos dijo el directivo.

Entre otras cosas mencionó que estas competencias tienen trascendencia a nivel nacional y entre sus talentos hay algunos que asistirán al evento "Mister México Juvenil" que se efectuará el 20 de mayo en la capital del país y el recinto oficial será el Teatro Ferrocarrilero, siendo convocado por la Federación Mexicana de Fisicoconstructivismo; los nayaritas que se están preparando para asistir a este evento son tres: Pedro Daniel López González, que es instructor del Power House Gym; Miguel Angel Mendoza, instructor del gimnasio "Alemán" y Vicente Padilla López que entrena en el gimnasio de la UAN.

Las categorías en que participarán en el Distrito Federal serán en super ligero, con 65 kilogramos de masa corporal, Media con 70 kilogramos y pesada con 80 kilogramos.

# EN LA SIERRA existe material humano para EL VOLIBOL

Por Miguel Curiel Aguilar
MERIDIANO

El presidente de la Asociación estatal de volibol, Ricardo Apolo Gutiérrez Figueroa al ser entrevistado por MERIDIANO, dijo que en base a las apreciaciones del metodólogo cubano Julio Hidalgo, que recientemente estuvo en la sierra nayarita, en el sentido de que hay en esta región deportistas que se pueden desarrollar en la práctica del volibol y del fútbol, que "efectivamente estamos de acuerdo y conscientes de que en la parte serrana de nuestro estado existe mucho material humano para el deporte del volibol y trataremos de entrevistarnos con los alcaldes para poder trabajar con los elementos que consideremos se pueden integrar a esta disciplina, y que la cantera serrana venga a participar a eventos estatales ya sea en Tepic o en cualquier otra cabecera municipal. Estamos dispuestos a ir a la sierra, a trabajar con los consejos municipales para poder sacar un trabajo mas eficiente".

El alto directivo del deporte de la bola saltarina, agregó que hay gente que esta ayudando y que presta su servicio en cualquier circunstancia: " hay gente que no es del magisterio y que tiene interés, y así podemos cubrir la zona serrana o de cualquier municipio; y en el momento que se requiera se platicará con las personas que puedan auxiliarnos como monitores"

Gutiérrez Figueroa dijo asimismo que el trabajo de la Asociación Estatal de Volibol es constante y actualmente tienen actividad por la tarde de las 15 a las 21 horas, en entrenamientos que se llevan a cabo en la cancha "Ricardo Velarde Osuna" y además invita a cualquier persona que se quiera integrar al trabajo de la Asociación en cualquier aspecto desde el administrativo, cuerpo técnico o como jugadores que quieran ingresar a los equipos; las puertas están abiertas para cualquiera que quiera ingresar, porque creemos que mientras más gente se sume a la Asociación, a lo que es el trabajo, mas resultados positivos se tendrán".

En lo que se refiere al trabajo en los municipios de la geografía nayarita, el presidente de la AVOLNAY recalcó que se han entablado pláticas con los presidentes municipales y sus directores deportivos para que se afilien a la Asociación, y ya han visitado la cabecera municipal de Santiago, Ixc., San Blas y Tuxpan, para que primeramente formen ligas. La pretensión es que todas las cabeceras municipales estén debidamente afiliadas.

SALCHICHONERIA
JAMON Cocido DUBY kilo de $32.95 a solo.. $21.50
SALCHICHA De pavo KIR kilo de $29.90 a solo.. $21.50
QUESO Chihuahua Sello de Oro kilo de $59.90 a solo.. $38.90
QUESO Chihuahua Esmeralda kilo de $69.90 a solo.. $45.50
JAMON T/Americano Chata kilo de $59.50 a $32.50
CHORIZO Ranchero de Cerdo Chata kilo de $34.50 $21.50
JAMON De pavo PRIM kilo de $44.50 a.. $23.90
SALCHICHA De pavo Chata kilo de $38.90 a $21.50
SALCHICHA De pavo San Millán kilo de $22.90 a $15.20
JAMON Dae pavo San Antonio kilo de $49.90 a.. $33.90
JAMON T/Americano San Antonio kilo de $34.90 $29.50
QUESO Asadero La Pastora kilo $41.90
QUESO Cotija Palmilla kilo de $28.90 a solo... $21.90
QUESO Oaxaca Eugenia agranel kilo de $75.90 a solo.... $49.50
QUESO Chihuahua Don Lucas kilo de $59.90 a solo. $38.90
QUESO Doble Crema Burnette agranel kilo de $36.90 $24.50
HELADOS La Lechera, Svelty, Pelón Pelo Rico, Capuccino, Nesquik y La Fruta de 1 litro de $27.50 a solo... $19.50
QUESO Cotija Chiapas San Martin kilo de $59.90 a solo.. $39.50
BOLOGNA De pavo KIR kilo de $25.90 a solo $19.90
YOGHURT CHELSY C/granola pz. 240 grs. De $6.90 a.. $5.20
YOGHURT CHELSY Sab Surt. Pz. 950 grs. De $19.90 a.. $13.90
QUESO amar. Reb. Imperium kilo de $48.90 a solo... $34.90
CREMA DULCE Eugenia agranel kilo de $23.95 a $15.90
YOGHURT BURNETTE Sab Surt. Agranel kilo de $17.90 a.. $11.50
ADEREZO P/NACHOS Burnette agranel kilo de $29.50 a $19.50
CREMA SUPREMA Burnette kilo de $34.90 a solo... $22.90
MARGARINA UNTARELLA C/sal y s/sal pz. 90 grs. De $2.30 a.. $1.30
MARGARINA UNTARELLA C/sal y s/sal pz. 360 grs. De $9.10 a.. $5.00
MARGARINA NORTEÑITA $1.30
YOGHURT CHELSY C/granola 125 grs pz. De $4.90 a.. $3.90
YOGHURT CHELSY $2.99
CREMA BATIDA CHANT. $9.50
QUESO T/CHEDDAR $41.50
TORTILLERIA
ESTIMADA CLIENTELA SU TIENDA AMIGA CASA LEY LES INFORMA QUE EN ATENCION AL CUIDADO DE SU ECONOMIA LE SIGUE OFRECIENDO EL KILO DE TORTILLA DE MAIZ A SOLO.. $3.00
VINOS
TEQUILA REPOSADO Don Julio 750 ml de $239.00 a.. $219.00
BRANDY Azteca de Oro De 700 ml de $136.90 a solo.. $125.00
RON BACARDI LIMON De 750 ml de $109.00 a solo... $99.90
VODKA ABSOLUT CITRON $179.00
LICOR DE DAMIANA $69.90
WHISKY Johnnie Walker $185.00
DISCOS
30 % De Descuento EN CASSETTES Y CD'S DE LA COLECCION DE CRI-CRI
CASSETTE Ariola "Amigos Por Siempre" c/varios artistas de $79.90 a.. $59.90
CD Universal Music c/Tarkan "Simarik" de $134.90 a solo... $104.90
PELICULA RUGRATTS Phil Lili Doble de $119.00 a solo... $99.90
VARIEDADES
30 % De Descuento EN TODOS LOS ACCESORIOS P/MASCOTAS TWIN
ACEITE $5.10
MALETA $69.90
LAMPARA Circulight 22 watts $54.90
TAPA-ASIENTO p/WC $28.90
ESPEJO de medio punto $44.90
BALON basquetbol Wilson $64.90
HOGAR
SARTEN $99.00
VAJILLA $210.00
BATERIA $99.00
JUEGO 6 tazones $39.90
JGO. 12 vasos $71.90
MOLDE REFRACTARIO $37.90
$99.00
JARDINERIA
MACETA cuadrada 18" Dynamic Mod DP-16 de $99.90 a solo... $69.90
MANGUERA ROCIO 10 metros de $59.90 a solo... $44.90
CHIFLON Pistola plastico 4 func. $14.90
ESCOBA Jardin metalica $54.90
TIJERA p/Podar sacate DC $79.90
JUGUETERIA
TREN $69.90
BALON DE FUT BOL $16.90
SURTIDO $9.90
JGO. DE HERRAMIENTAS $24.90
BALON Volybol $12.90
CANASTA PIC NIC $44.90
JUEGO DE BELLEZA $64.90
OFERTAS VALIDAS SOLO EN TIENDAS QUE MANEJEN ESTOS PRODUCTOS
OFERTAS VALIDAS EN SUS TIENDAS LEY ... Y LEY ALICA

# Nayarit es cabeza de grupo en el fútbol femenil de la Olimpiada Infantil y Juvenil

...guel Curiel Aguilar
...DIANO

...ctor aficionado de la Federación Mexicana de Fútbol ...iación A.C. en circular informativa señala que el ...do viernes 17 de marzo se requirió a la Femexfut por ...e de la Comisión Nacional del Deporte para asistir a ...reunión Nacional Técnica con los directores de Ins...os Estatales del Deporte y Delegados generales, en ...ión con el desarrollo de la Olimpiada Juvenil en el ...lo de Jalisco a partir del 22 de mayo, en las ...laciones del Deportivo San Ciro y Deportivo ...caná. que se ubican en el Valle de Toluquilla, municipio de Tlaquepaque,( a espaldas del aeropuerto de Guadalajara, a 40 minutos del centro).

Al formarse 4 grupos de competencia, se aplicó el criterio de siembra de cabezas de grupo con las selecciones ocupantes de los primeros lugares el año anterior, los cuales se sortearon y a las selecciones de Nayarit les dio como resultado la integración siguiente:

**CATEGORIA JUVENIL MENOR, RAMA FEMENIL**

Grupo "C"

- Nayarit
- Aguascalientes
- Puebla
- Morelos

**CATEGORIA JUVENIL MAYOR, RAMA FEMENIL**

Grupo "A"

- Guerrero
- Veracruz
- Nayarit
- Colima

# Los árbitros estuvieron de fiesta deportiva en su día

Por Arturo Jáuregui
MERIDIANO

En las instalaciones de la cancha de Tadesa, los Arbitros del Colegio #5 festejaron su día con actividad futbolística, en la que participaron seis equipos, entre ellos dos de la Peñita de Jaltemba, uno de San Blas, la Secretaría de Comunicaciones y Transportes (SCT), AFAEN-Lecheras y los nazarenos.

Dando inicio alrededor de las 10:00 horas, los "hombres de negro" se dieron cita en Tadesa, donde disfrutaron primeramente del encuentro entre AFAEN-Lecheras y su similar de la Secretaría de Comunicaciones y Transportes, además de que se tomaron la foto del Festejo del Arbitro 2000.

Al culminar los encuentros de futbol, en los que se observó la presencia del presidente de la Asociación de Fútbol de Aficionados del Estado de Nayarit (AFAEN), Héctor Ramón Sánchez Reymundo, quien entregó el trofeo para el festejo de los nazarenos en su día.

Asimismo, se contó con la presencia del profesor Toledo, quien estuvo como espectador, además de estar diversas figuras del balompié amateur en la entidad, pero lo mejor fue la respuesta de los equipos foráneos, que asistieron en gran cantidad y acompañaron en su festejo deportivo a los árbitros.

Lecheras

# SCT se impuso 2-1 a AFAEN-Lechera

Por Arturo Jáuregui
MERIDIANO

El conjunto de la Secretaría de Comunicaciones y Transportes (SCT), derrotó 2-1 a AFAEN-Lecheras, en el primer encuentro celebrado ayer "Día del Arbitro" en la entidad cora, el cual tuvo como escenario el campo exterior en Tadesa en punto de las 10:00 horas.

La primera parte, fue compartida por ambos conjuntos, pues tal pareció que solamente se estudiaron, aunque los de la SCT hicieron que Federico (portero de AFAEN-Lecheras) solamente viera pasar el esférico, aunque para su fortuna pegó en el travesaño.

Para la parte complementaria, el cuadro de la Secretaría inició con jugadas de contragolpe, y en una de ellas, los defensas de AFAEN-Lecheras no se hablaron y "Fede" achicó para tapar un potente tiro, pero al '6 Juan Manuel Casillas anotó el 1-0, colocando así a su equipo en ventaja para pasar a la siguiente r
Pero, al '13 de tiemp
rrido del segundo t
un jugador de la SCT
tió una falta en el ár
nal, la cual cobró el
agredido Esteban C
Lecheras para emp
marcador 1-1, pero
'22 en un tiro libre d
la barrera se colocó m
parte de AFAEN-Lec
y dejaron ir el empat
de un buen chanfla
mismo Manuel Ca
para con ello culmin
favor de la SCT.

# Colegio #5 de Arbitros doblega 2-0 a La Peñita

Por Arturo Jáuregui
MERIDIANO

El Colegio #5 de Arbitros de Futbol en el Estado de Nayarit doblegaron 2-0 a La Peñita de Jaltemba, iniciando el festejo del "Día de los Arbitros", demostrando que a pesar de su figura cuentan con una excelente condición física y una buena técnica al controlar el balón.

Para la primera parte, el conjunto de los nazarenos mostró un carácter ofensivo desde que inició el encuentro, y al '13 de tiempo corrido, Pedro Vizcarra recibió un pase profundo que controló y, realizó un disparo cruzado para batir al guardameta para el 1-0 a favor de los "hombres de negro".

Después del gol, los árbitros controlaron el encuentro a su antojo, pues contaron con una defensa de "hierro", puesto que estuvo conformada solamente de jóvenes, en la cual destacó la actuación de una promesa del arbitraje nayarita Emmanuel Avalos Acosta.

Para la parte complementaria, el conjunto de los nazarenos, que en esta ocasión vistieron casaca gris, inició su ofensiva y al '1 Santiago Paniagua realizó una excelente jugada personal, para al final batir al portero con un balón bombeado y colocar el marcador 2-0, y así mantener una ventaja amplia.

Así, los árbitros iniciaron con su festejo, para culminar con una gran comida de convivencia entre los "hombres de negro" y sus familiares, pero además demostraron una verdadera unión en el centro del Colegio #5 de Arbitros de Futbol en el Estado de Nayarit.

SCT

Colegio

La Peñita

# ¡TRAILERO MURIÓ EN CHOQUESAZO!

SEGURIDAD automotriz
ALARMAS DETALLADO
DAI
13-76-32
teléfono

Tenía una semana secuestrada...

# ¡HALLAN MUJER ENCADENADA!

Desnutrida y deshidratada encontraron en una finca abandonada a la nayarita Dora Ramírez

Con unas tenazas, socorristas de la Cruz Roja le trozan las cadenas a la mujer que permaneció plagiada una semana.

de Mayo del 2000
Alejandro García
*Editor*
**Nuestra página en internet:**
*www.meridianet.com.mx*
**Correo electrónico:**
*meridiano@tepic.megared.net.mx*

Seguridad Pública
Meridiano de Nayarit
$5.00

Sol
INFORMES
13-49-00
11-60-92

Apareció acribillado después de salir de su oficina

# ASESINAN DIRECTOR DE COPLADEMUN

En impresionante choque, Dionicio Rendón que era empleado de Sagar perdió la vida. (Fotos MERIDIANO/ Palomares)

Salió de la playa con su familia y un compañero...

# SE MATO EMPLEADO DE LA SAGAR

# ¡RECUPERAN RACIMO DE AUTOS ROBADOS!

*** En diferentes puntos de la ciudad, agentes judiciales localizaron dos sedan y una pickup que tenían reporte de robo**

Alejandro García/Meridiano

Tepic.- Durante las últimas horas, cuatro vehículos reportados como robados fueron localizados por elementos de la Policía Judicial del Estado, adscritos a la división de robo de vehículos.

Se trata de dos automóviles de la marca Nissan, una camioneta Ford y un Volkswagen.

### TSURU APARECIO CHOCADO

El primero de los casos, fue reportado a la policía por parte de Raúl Toscano López, que tiene su domicilio en calle Olivo número 60 de la colonia Los Sauces, de ocupación comerciante.

Esta persona manifestó que le habían robado un vehículo marca Nissan, tipo Tsuru, modelo 1992, color negro, placas de circulación REM5285, y la noche del pasado domingo acudió a las instalaciones policiacas.

Agrega que poco antes había estado tomando con un amigo, y en cierto momento se percató de que la unidad ya no estaba a las afueras de su domicilio, por lo que dio parte a la policía, para que comenzaran a buscar el carro.

Más tarde, a eso de las 22:00 horas se conoció que personal de Tránsito del Estado reportó que dicho vehículo había sido trasladado al corralón, por haber participado en un accidente, siendo localizado en el cruce de las calles Guayabo y Copal de la colonia Ojo de Agua.

Al parecer, el propio compañero de parranda se llevó el carro de Raúl y lo abandonó dañado.

El Nissan que apareció en la colonia Ojo de Agua. (Fotos MERIDIANO/Alejandro García)

A la salida a Guadalajara, encontraron el vocho.

### ENCONTRARON TRES MAS

Tepic.- Otro vehículo, reportado como robado el pasado viernes, fue localizado con signos de saqueo a la altura del boulevard Luis Donaldo Colosio.

Se trata de un Nissan, tipo Sentra, regularizado, modelo 1983, placas de circulación RES9042, que fue reportado robado la tarde del pasado viernes, por parte del propietario que lo había dejado estacionado por la calle Zacatecas.

Menciona que fue en un lapso de algunos minutos los que el vehículo permaneció sobre esa calle, pero al ir de nuevo para recogerlo, se percató de que no estaba y aunque anduvo preguntando, no obtuvo respuesta positiva.

Del robo, tomaron nota elementos de la división de investigación de robo de vehículos de la Policía Judicial del Estado al mando del comandante José Acuña, mismos que lo encontraron el pasado sábado a la altura del boulevard Colosio.

Se conoció que el Nissan Sentra había sufrido saqueo del equipo de sonido, así que fue trasladado a los patios de la pejota, quedando a disposición del Ministerio Público.

También el fin de semana se reportó el robo de una camioneta marca Ford, tipo pickup F250, color beige, modelo 1992, placas de circulación PB25826, propiedad de Juan José Guzmán Santiago.

Esta persona mencionó que la unidad se había esfumado de las calles Río Lerma y avenida de la Cultura, pero tras una investigación, elementos policiacos la encontraron horas después, cerca de su domicilio.

Otro de los vehículos que apareció abandonado, fue la mañana de ayer, aproximadamente a las 05:45 horas a la salida a Guadalajara.

Se trata de un Volkswagen, tipo sedan, color gris, modelo 1974, con placas de circulación REN9696, el cual es propiedad de Federico Meléndez, quien tiene su domicilio en calle Che Guevara número 17 de la colonia 2 de Agosto.

Este vehículo también había sido reportado robado en las últimas horas.

### ENGANCHAN ROBACARROS EN SAMAO

Santa María del Oro.- En los primeros minutos de ayer lunes, policías judiciales detuvieron a un individuo a bordo de una camioneta de redilas, que resultó era robada.

De acuerdo con los informes de la misma corporación policiaca, se conoció que la detención la llevaron a cabo agentes adscritos al poblado de San José de Mojarras, aproximadamente a las 00:10 horas de ayer.

En ese sitio detuvieron a Nicasio Martínez Ramos, de 39 años de edad, originario de Santiago Ixcuintla, quien tripulaba una camioneta marca Ford, tipo doble rodado, color rojo, carrocería blanca, modelo 1984, sin placas de circulación.

Al verificar que la unidad había sido reportada robada, a Nicasio lo trasladaron a la cárcel pública municipal de Santa María del Oro donde quedó a disposición del Ministerio Público por robo de vehículo en agravio de Manuel Acosta Ortiz.

En Los Fresnos, la policía también recuperó esta camioneta.


Fontanero electricista

Paul Esparza Salas

Presupuesto sin compromisos
Trabajos garantizados
Teléfono 14-87-97
Seriedad absoluta

Sra. María Elena
Casa de asistencia y renta de cuartos
en calle Bogota No. 108
Cd. Del Valle
Comunicarse al teléfono 14-11-84


Cerca del Puente la Barranca Honda...

# Se Volcó un Trailer y Dejó una Persona Herida

*** El acompañante del chofer, presentó probable fractura del brazo derecho y herida en el parparo derecho**

Por Oseas Lorenzo Bravo
MERIDIANO/Puerto Vallarta

Por la carretera federal a Barra de Navidad, precisamente a la altura del puente Barranca onda, lamentablemente se volcó un trailer resultando herido el acompañante del chofer del mismo, Manuel Serrano.

Lo anterior el pasado domingo 30, a las 14:10 horas, motivo por el cual personal de rescate procedió a realizar las respectivas maniobras de rescate.

De acuerdo con lo informado por las autoridades policiacas, antes de las 14:00 horas del domingo, en la base del Cuerpo de Bomberos, tuvo conocimiento de que en la zona antes citada, había un trailer volcado y que, al parecer, había heridos.

Minutos después, al lugar de los hechos se trasladaron los ocupantes de las unidades B-02 y B-06, al mando del bombero primero Hugo Guzmán, acompañado de cuatro bomberos de fuerza.

Una vez en el lugar, los bomberos observaron que aproximadamente a 400 metros adelante del puente Barranca onda, del carril de norte a sur se encontraba un trailer marca Chrysler, modelo 89, en color azul con blanco, con placas 079-WX3 de Colima.

En el lugar de los hechos, estaba el señor Manuel Serrano, quien dijo ser el chofer del vehículo volcado, éste no resultó más que con golpes simples que no ameritaban atención médica, aunque se explicó que de cualquier manera sería revisado.

El amigo del trabajador del volante no corrió con la misma suerte, lo anterior ya que presentó una fractura en el brazo derecho y con una herida en el parparo del mismo lado, de aproximadamente cuatro centímetro, razón por el cual tuvo que ser atendido en el lugar de los hechos por socorristas de Cruz Roja.

En vista que presentaba algunos golpes en la cabeza don Manuel, mejor optaron por subirlo a un vehículo particular y trasladarlo directamente al más cercano hospital de Puerto Vallarta, siendo éste el Medasis.

En tanto que los bomberos, procedieron a cerrar el abastecimiento de combustible y desconectar los acomuladores de corriente, así como levantar el aceite y diesel derramamado sobre la cinta asfáltica, para prever algún otro accidente.

El oficial Israel Olivares, de la Policía Federal Preventiva, a bordo de la patrulla 5305, se hizo cargo de levantar el respectivo croquis del accidente automovilístico y controlar la circulación vehicular.

Mientras tanto el oficial de la PFP, solicitó la presencia de tres grúas de la empresa "Aydn", con la finalidad de que fuera rescatado lo más pronto posible el trailer accidentado.

En tanto los ocupantes de las patrullas de la DSPM, X-223 y X-218, al mando del supervisor Jaime Basurto Hernández, estuvieron en el lugar apoyando las maniobras de rescate del trailer.

Fue hasta las 17:00 horas cuando se llevó a cabo el rescate de este trailer y se sabe que el herido sigue internado, aunque las heridas que presenta, al parecer, no ponen el peligro su vida.


Massage Juliette

* Solo para Ti V.I.P.
* Lo Mejor En Servicio y Calidad
* Damas de Compañía
* Masaje Anti-Estress
* Masaje Frances y Servicio Completo
* Impartido Por Bellas Chicas de 18 a 23 Años

Servicio Hotel-Motel y Domicilio, Absoluta Discreción
Solicitamos Damas: Buena Presentación, Excelentes Ingresos
LLAMA TEL. 2-24-03-39
www.masajesjuliette.com


En El Pitillal...

## Un Auto Ford Estuvo a Punto de Quemarse

* [illegible]

[illegible]

Algunos de Ellos son Provocados...

# Aumentan los Incendios Forestales en Vallarta

*** El domingo 30, se registraron tres y fueron combatidos por el Cuerpo de Bomberos**

Por Oseas Lorenzo Bravo
MERIDIANO/Puerto Vallarta

Por diversas causas desconocidas, continúan en Puerto Vallarta los incendios forestales, al grado de que el Cuerpo de Bomberos en ocasiones no se da abasto para controlar incendio, por falta de agua.

Siguen aumentando los incendios forestales.

De acuerdo con lo informado por la Dirección de Seguridad Pública Municipal, uno de los incendios ocurrió por un camino ubicado por el camino de la Delegación de Ixtapa, en donde se quemó por lo menos una hectárea.

El tragahumo Hérmes Mendía, acompañado de otros bomberos estuvieron trabajando por más 45 minutos, con la finalidad de controlar lo mas pronto posible el incendio, para evitar graves daños ecológicos.

A las 19:45 horas, en el interior de un patio de vegetación muerta y basura en una área de tres por tres metros, ocurrió otro incendio, mismo que fue controlado por varios elementos de fuerza al mando de Hugo Guzmán.

Con el método de enfriamiento y separación de basura, fue posible que tal incendio fuera controlado en su totalidad. Hechos ocurridos en la Delegación de Pitillal.

El último incendio ocurrió en un lote baldío, localizado en la calle Puerto Tampico y cruce con las calle Gav[illegible]ta, de la colonia Jardines, esto fue a las 20:58 horas.

Con la finalidad de que el incendio no se fuera prolongar, el bombero segundo Gabriel López, de inmediato solicitó apoyo a personal de parques y jardines, gracias a ello, el incendio fue controlado totalmente a las 21:46 horas.

Despedazó uno de Multipack...

# ¡TRAILERO MURIO EN CHOQUESAZO!

*** José Javier Zamacona Cárdenas agonizó cuatro horas y debido a las múltiples fracturas que presentaba dejó de existir en el hospital**

**Alejandro García y Francisco Palomares/Meridiano**

Ahuacatlán.- Impresionante choque de trailer se registró la noche del pasado domingo por la autopista Tepic-Guadalajara, donde resultó gravemente lesionado el conductor de uno de ellos, propiedad de una empresa de mensajería quien horas más tarde dejó de existir a consecuencia de las graves lesiones.

Según el reporte de la Policía Federal Preventiva, se sabe que el accidente ocurrió a eso de las 21:30 horas del domingo pasado, sobre la autopista Tepic-Guadalajara, kilómetro 114, a la altura del poblado de Tequepexpan.

Se trata de un tractocamión marca International, color blanco, placas de circulación FCG6166 del estado de Colima, propiedad de la empresa de Mensajería y Paquetería Multipack, procedente de Guadalajara, con dirección a Tepic.

Este camión, era conducido por José Javier Zamacona Cárdenas, de 33 años de edad, quien a velocidad inmoderada, al llegar a la altura del kilómetro 114, choca por alcance contra otro trailer.

El otro es un Peterbille, placas B28CL3 que transportaba varias toneladas de papa y era conducido por Máximo Hernández Pacheco, que era acompañado por su esposa y su hijo, mismos que resultaron con algunos golpes debido al fuerte impacto.

Al llegar la Policía Federal Preventiva, encontraron al conductor del primero de los camiones, prensado entre los fierros retorcidos de la cabina que había quedado hecha pedazos.

Posteriormente, paramédicos de la Cruz Roja y de Capufe, lo auxiliaron y muy grave lo trasladaron hasta el Sanatorio La Loma, de la ciudad de Tepic donde quedó internado.

Las unidades participantes y que presentaron pérdidas por más de 800 mil pesos, fueron trasladadas hasta el corralón correspondiente, mientras que los demás lesionados fueron atendidos en la clínica más cercana.

Se conoció que José Javier, aproximadamente a las 02:15 horas de ayer lunes, dejó de existir en el nosocomio antes mencionado debido a la gravedad de sus lesiones, por lo que el agente del Ministerio Público acudió a dar fe del cuerpo sin vida.

Al final, personal de Funerales Cristo Rey se hicieron cargo del cadáver para trasladarlo al anfiteatro donde le sería practicada la necropsia de ley.

En Estación Yago...

# ¡JUDICIALES CAPTURAN CALENTURIENTO!

**Rubén Pérez/Meridiano**

Santiago Ixcuintla.- Efectivos de la Policía Judicial del Estado del «Centro Táctico Operativo» de Estación Yago detuvieron en flagrancia del delito a un sujeto que presuntamente quería raptar a una mesera que se le había negado.

Conforme a los datos obtenidos se conoció que fue la tarde de este viernes pasado cuando la PJE al mando del Comandante Arauto Maldonado regresaba de efectuar un recorrido de vigilancia por las comunidades de la zona sierra.

Y al pasar a media cuadra de una cantina se dieron cuenta de que algo no andaba bien, así que al investigar vieron cuando un tipo jaloneaba a una mesera.

Interviniendo de inmediato, deteniendo al sujeto, quién se identificó como José Guadalupe Castellanos Elías, alías «Cantinflas», de 54 años de edad, originario de Chilapa, perteneciente al municipio de Rosamorada, Nayarit, y vecino del Patroneño No.1, de este municipio.

La mesera dijo llevar por nombre Francisca Avila Casillas, de 46 años de edad, originaria y vecina de Santiago Ixcuintla, con domicilio en esquina de las calles Francisco Mina y Lerdo de Tejada.

Esta mujer argumentó que el tipo la había acompañado desde Santiago -sin compromiso de nada- pero al parecer el calor de las copas le subió la temperatura y al final quería llevársela a cualquier matorral amenazándola con darle muerte si no lo seguía.

Pero afortunadamente intervino la Policía Judicial y el delito no se cometió.

Ante estos hechos, el sujeto fue trasladado a la cárcel pública municipal quedando a disposición de la Agencia del Ministerio Público, quién por cierto lo consignó ante el Juez de lo Penal por intento de rapto y estupro en agravio de Francisca Avila.

CRUZ ROJA MEXICANA DELEGACION TEPIC

PONE A SUS ORDENES EL SERVICIO DEL LABORAORIO, PREFERENTEMENTE "GRUPO" "RH", PARA TRAMITE DE INSCRIPCION ESCOLAR A MUY BAJO COSTO ATENDIONDOLO DE 8:00 AM A 6:00 PM DE LUNES A SABADO

Dueto 2000 D'

Miguel Herrera a sus órdenes

Ambiente garantizado Teléfono 12-88-33

En la colonia Cuauhtémoc...

# ¡EXTRAÑA DESAPARICION DE UNA MENOR!

**El Bohemio/Rubén Pérez MERIDIANO**

Santiago Ixcuintla.- Vecinos de la Colonia Cuauhtémoc están bastante alarmados por la desaparición de una niña de 12 años de edad que lleva por nombre Hilda Rubi. Menor a la que hace desde hace dos meses no la han visto para nada familiares y amigos cercanos ya que supuestamente se encuentra enferma de salud.

Debemos dejar en claro que Rubi supuestamente no ha salido de su casa -es más ni siquiera de su cuarto-.

Pero cuando los familiares o amigos llegan preguntando por ella el padrastro de nombre Tomas Romero les dice que está enferma y no permite que nadie pase a verla.

Incluso una tía de la menor, hermana de Hilda Martínez, mamá de Rubi, al saber que su sobrina estaba enferma quiso pasar a verla y también el padrastro se entrometió para no dejarla pasar.

En ese caso, la pariente de la menor trató de obtener noticias sobre la enfermedad que padece Rubi, pero de ningún modo logró saber que le estaba pasando. Así que preocupada por la seguridad de Rubi y pensando que posiblemente el tipo la ha estado golpeando, la tía se presentó en la Agencia del Ministerio Público para solicitar apoyo para ver que es lo que está pasando.

Pero desafortunadamente en esa instancia no le han dado importancia a su caso, es más ni siquiera a logrado que le tomen en cuenta su denuncia.

Por otro lado, también se solicitó el apoyo del DIF, y tras esta llamada de auxilio ya son tres las ocasiones en que personal de DIF acude a la finca marcada con el número 43 de la calle Pipila esquina con Segunda Corregidora para levantar un acta de lo que ciertamente esta ocurriendo, pero nunca son atendidos y tampoco les permiten ver a la niña.

Por cierto, a últimas fechas se giró una orden de comparecencia a los padres o tutores de Hilda Rubi, pero estos nunca se presentaron a la cita que tenían en el DIF.

Y ante estas burlas a la ley posiblemente el paso que sigue es turnar el caso a una autoridad de pueda mandar detener a Tomas Romero, de 50 años de edad, y a Hilda Martínez, de 28 años, para que respondan por la presunta desaparición de la menor. Fuentes dignas de confianza dieron a conocer que en cierta ocasión un amigo se encontraba platicando en una cantina con Tomas Romero y este le confesó que su vida no podía ir mejor «ya que actualmente tiene tres viejas; y una de ellas esta bien panzona»... Por si no está demás señalarlo, en la finca ya citada viven tres mujeres, Hilda Martínez y sus dos hijas, ambas hijastras de Tomás Romero. Este caso se seguirá hasta las últimas consecuencias con la finalidad de ver que tanta atención le brindan las autoridades al pueblo en algo que ellos consideran de mínima importancia. Esperamos que este caso se resuelva sin antes llevar en nuestras conciencias el despido de funcionarios ineptos.

Apareció acribillado después de salir de su oficina

# ¡ASESINAN DIRECTOR DE COPLADEMUN!

*** Con varias impactos en todo el cuerpo y el tiro de gracia, la tarde de ayer encontraron sin vida al profesor Jesús Fletes a un costado de la carretera**

*** Se cree que se trate de una venganza, pero sus conocidos aseguran que era una persona muy tranquila y apreciada**

**Alejandro García y Francisco Palomares/Meridiano**

Santa María del Oro.- El sanguinario crimen de uno de los funcionarios municipales, estremeció la tarde de ayer a empleados del ayuntamiento pues minutos después de que el profesor Jesús Fletes salió de sus oficinas, al parecer fue interceptado por sujetos armados quienes lo bajaron de su vehículo y le dieron más de seis tiros.

## LOS HECHOS

Sobre este asesinato, se conoció que aproximadamente a las 14:20 horas una persona dio aviso a la dirección de seguridad pública municipal, que había una persona tirada por el camino que va hacia Cofradía Real de Acuitapilco, a 500 metros de la carretera que va a la Laguna.

Al mismo tiempo, elementos del centro táctico operativo de la Policía Judicial del Estado, eran notificados del hallazgo del cadáver.

Trascendió que había sido un taxista el que había realizado el hallazgo y fue quien reportó a las autoridades, por lo que minutos después se presentaron los uniformados hasta ese lugar, verificando que se trataba de una persona ya sin vida, que ya había sido cubierto del rostro.

Al descubrirlo, se percataron de que se le apreciaba un balazo a la altura de la ceja derecha, con exposición de masa encefálica, asimismo había al costado seis casquillos calibre .9 milímetros.

El hombre había sido cruelmente acribillado por desconocidos.

También se dio a conocer que a 85 metros adelante, se encontró en un barranco de algunos 40 metros de profundidad, una pickup marca Chevrolet, color blanco, modelo 1999, propiedad del ayuntamiento de Santa María del Oro.

Dicha unidad, estaba asignada al ahora fallecido y se les hizo muy extraño que haya aparecido en ese sitio y se cree que los sicarios la movieron para hacerla caer al barranco.

Ante tal situación, se alertó al agente del Ministerio Público adscrito a esta cabecera municipal, para que acudiera a dar fe de los hechos.

Mientras tanto, elementos policiacos habían comenzado con las respectivas investigaciones donde vecinos de la Cofradía mencionaron que desde días atrás, había estado rondando en esa zona, una camioneta tipo Silverado, color azul, polarizada y sin placas.

La versión coincidió con un taxista quien aseguró que minutos antes había visto por el camino, una camioneta Silverado de esas características, a exceso de velocidad, para tomar la carretera que va a Santa María a la altura de Mezcalera.

Más tarde, la persona fallecida en el mismo lugar fue identificado como Jesús Fletes Rodríguez, de 45 años de edad, de profesión maestro y quien actualmente se desempeñaba como director de COPLADEMUN (Comité de planeación y desarrollo municipal).

Este hombre que fue descrito como una persona muy tranquila y muy apreciado por quienes lo conocían, era originario y vecino de Cofradía Real de Acuitapilco y vestía zapatos café, camisa clara y pantalón de vestir.

La noticia sobre muerte del profesor rápidamente corrió entre todos los funcionarios de este municipio, quienes lamentaron la pérdida de este hombre tan apreciado y trabajador.

Se conoció que a las 14:00 horas, apenas habría salido de su oficina y al parecer en el trayecto a su casa, fue interceptado por los sicarios que lo rociaron de plomo, sin que hasta el momento se sepan las causas.

En el lugar donde fue localizado, estuvieron presentes además de el representante social, el médico legista, peritos de criminalística de servicios periciales y agentes de la Policía Judicial del Estado para tomar nota.

Más tarde, personal de una funeraria se hizo cargo del cuerpo sin vida, para trasladarlo al anfiteatro donde habría de serle practicada la necropsia de ley y peritos examinarían las heridas y los casquillos que fueron encontrados junto a su cuerpo.

Finalmente, se supo que hasta anoche la policía continuaba con la investigación sobre el cruel asesinato del funcionario municipal pues de la manera en que le cegaron la vida, se cree que se trate de alguna venganza.

¡Oportunidad!
Se traspasa negocio ubicado en Insurgentes poniente, 3,000 M2. restaurante, bar, áreas recreativas, estacionamiento, $ 390,000.00
Facilito operación, llamar al teléfono celular (04432) 60-81-70

GRUPO JUGLARES
VERSATIL
TODO TIPO DE EVENTOS
CONTRATACIONES 16 - 44 - 03
Venustiano Carranza No. 225 Col. E. Zapata Tepic, Nayarit.

A una Ministerio Público...

## ¡REFRESQUERO ARREBATO SU BOLSO!

Tepic.- La noche del pasado domingo, un ebrio desesperado fue detenido por agentes judiciales después de haber arrebatado el bolso a una mujer por las calles de la zona centro.

Se trata de Jorge Luis Chávez Oropeza, de 27 años de edad, originario de Zacualpan y vecino de esta ciudad, después de haber sido señalado por su víctima de haberle robado su bolso.

Aproximadamente a las 21:15 horas, este hombre con domicilio en calle Atlántida número 173 de la colonia Miguel Hidalgo, que dijo trabajar en una empresa refresquera y haber estado ebrio, fue detenido por la policía.

Al final, este sujeto quedó internado en los separos de la pejota a disposición del agente del Ministerio Público por el delito de robo flagrante en agravio de Janeth Guadalupe Hernández Jacobo, que según informes de la judicial, es empleada de la procuraduría. (Foto MERIDIANO/Alejandro García)

Salió de la playa con su familia y un compañero...

# ¡SE MATO EMPLEADO DE LA SAGAR!

Así quedó el Chrysler Plymout que ocasionó el fatal accidente. (Fotos MERIDIANO/Palomares)

Personal de Bomberos revisaba el interior.

*** A la altura de la playa Las Islitas, Dionicio Rendón perdió la vida cuando se impactaron de frente a un Chrysler, resultando grave su esposa, dos hijos y otro compañero también empleado de la dependencia**

Francisco Palomares/Meridiano

San Blas.- Después de un plascentero día en las playas de este municipio, una familia procedente de Mazatlán, Sinaloa sufrió terrible accidente al chocar de frente contra otro vehículo, arrojando como saldo, un muerto y siete personas lesionadas.

## ENCONTRONAZO

De acuerdo con el reporte de la Policía Federal Preventiva que estuvo en el lugar de los hechos, se conoció que aproximadamente a las 22:40 horas del pasado domingo, les fue notificado sobre un accidente que conduce de Matanchén a Miramar, kilómetro 2+900, a la altura del crucero a Las Islitas.

Asimismo, personal de la Décima Zona Naval, paramédicos de la Cruz Roja, del Cuerpo de Bomberos y diferentes corporaciones policiacas se trasladaron al lugar del accidente, debido a que eran reportados muchas personas lesionadas.

Uno de los que viajaban en el Nissan, compañero del fallecido.

Se trataba de dos vehículos, el primero y el responsable fue un Chrysler, tipo Plymout, color azul rey, modelo 1970, placas REM4464, conducido por Margarito Contreras Machuca, de 36 años de edad, originario de Tuxpan y vecino de San Blas.

El otro era un Nissan, tipo Tsuru, modelo 1994, color gris plateado, con placas FRM2827 del estado de Colima, donde encontraron prensado a una persona ya sin vida, siendo elementos de Bomberos y de la Marina quienes trabajaron por algunos minutos para rescatar el cadáver.

Asimismo, en el lugar quedó también herido, Rodrigo Leal Flores, de 21 años de edad, originario de Colima, que dijo ser empleado de la Sagar y amigo del ahora fallecido a quien identificó como Dionicio Ceballos Rendón, también empleado de dicha dependencia, pero en la ciudad de Mazatlán, Sinaloa.

Socorristas le prestaban los primeros auxilios.

Policías llegaron a tomar nota.

Marinos también participaron en el rescate.

El Nissan que se dirigía hacia Mazatlán.

Estaba prensado.

Con relación a los hechos, Rodrigo manifestó que habían salido de las playas de Nayarit y retornaban hacia Mazatlán, transitando por la carretera antes mencionada, pero que a la altura de la playa Las Islitas, el otro vehículo invadió su carril y sufrieron fuerte impacto de frente.

El Nissan terminó por salirse del camino, con el frente totalmente destrozado.

### SU FAMILIA QUEDO HERIDA

Al impacto, Dionicio quien era el que

años de edad, esta resultando con fractura expuesta de rodilla y dermoescoriaciones en diferentes partes del cuerpo.

Se conoció que después de que las dos personas que viajaban en la moto cayeron a la carretera, la moto se arrastró por la cinta asfáltica y explotó por la fricción.

Esta fue apagada por el conductor de la camioneta ya mencionada.

En el lugar del percance estuvieron presentes, personal de CAPUFE, Cruz Roja, de la Policía Federal Preventiva y Judicial del Estado, para tomar nota.

Estos dos últimos lesionados, fueron llevados hasta la clínica del Seguro Social de la ciudad de Tepic donde quedaron internados.

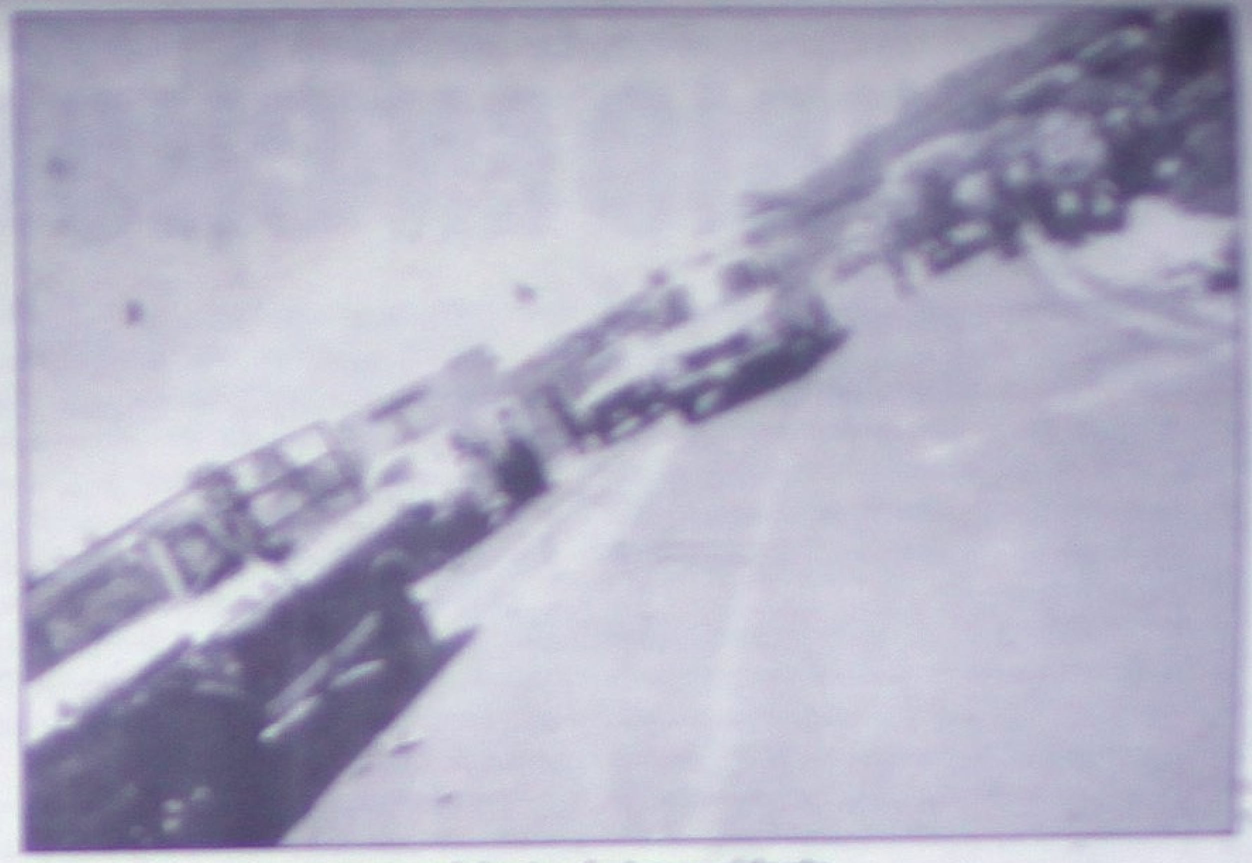
Sobre una curva, metros adelante el otro accidente.

En esta viajaba una pareja.

Finalmente, se sabe que otros de los motociclistas que se detuvieron para auxiliar a sus compañeros, mencionaron que a las nueve de la mañana habían salido de Mazatlán y ya regresaban a Guadalajara de donde todos son vecinos, pero se registraron los dos accidentes.

Explotó después del derrape.

De frente chocó contra esta pickup.

Había sido aparatosa la caída.

La mujer era auxiliada.

Otros compañeros los ayudaban.

Sangriento resultó el paseo para los tapatíos.

La vaquilla que transportaba en la parte de atrás.

Iban en caravana hacia Guadalajara...

# ¡TRANCAZO DE MOTOCICLISTAS!

*** En menos de 400 metros, tres personas que viajaban en motocicletas sufrieron impresionantes choques ayer al mediodía, resultando lesionados**

Francisco Palomares y
Efraín Caloica\Meridiano

Santa María del Oro.- Este lunes se registraron dos accidentes sobre la carretera libre cuando dos de las motocicletas que viajaban en caravana desde la ciudad de Mazatlán, se impactaron contra vehículos, dejando un saldo de tres personas lesionadas.

La primer moto que sufrió el percance. (Fotos MERIDIANO/Francisco Palomares)

## DOS ACCIDENTES

El Ford Ghia contra el que se estampó.

Otros de los motociclistas que viajaban en la caravana.

A la altura de Santa María del Oro fue el percance.

Ambulancias llegaron en auxilio de los lesionados.

De acuerdo con los reportes policiacos, se conoció que los hechos ocurrieron aproximadamente a las 12:00 horas de la carretera internacional número 15 a la altura de Santa María del Oro, el primero de ellos se situó en el kilometro 195+100, entre una motocicleta marca Honda, modelo 1999, tipo Ninja, placas de circulación 67812 del estado de Jalisco.

Esta era conducida por Ricardo Segura Miranda quien al llegar a esa altura, chocó por alcance contra un automóvil Ford Ghia, color blanco, que era conducido por Martín Santana Delgado, vecino de Ixtlan del Río.

El motociclista después del impacto, perdió el control por lo que cayó aparatosamente, dando varias vueltas por la cinta asfáltica, quedando lesionado con escoriaciones y golpes en diferentes partes del cuerpo.

Posteriormente después de lo ocurrido fue auxiliado por socorristas de la Cruz Roja.

## METROS ADELANTE...

Metros adelante del primer accidente, aproximadamente por el kilometro 195+400, en una curva chocó otra de las motocicletas que viajaban en la caravana.

Esta motocicleta era de marca Kawasaki, color verde, con placas de circulación 9009H.

Este accidente se dio por el exceso de velocidad en que era conducida la moto, y al invadir carril contrario chocó de frente contra una camioneta Ford, modelo 1973, placas REM8258, conducida por Bernardino Coleo Arredondo, de 18 años de edad este en la parte de atrás transportaba una vaca.

En este otro percance salieron lesionados Francisco Anguiano Cornejo de 24 años de edad, el cual era conductor de la motocicleta ya mencionada, vecino de la ciudad de Guadalajara, quien resultó con fractura expuesta de muñeca y codo, también resultando lesionada su esposa Celia Silva de Anguiano de 22

Sufrió leves daños la CBR.

El lesionado era auxiliado en la ambulancia.

**VENDO CASA EN CIUDAD DEL VALLE.**

*La zona de mayor plusvalia, lista para habitarse o para negocio, cuatro recamaras, estudio, amplia sala y comedor, cuatro baños, alberca y fronton.*

*Esta construida sobre 4 lotes.*

**HACER CITA AL TEL 14-24-65**

conducía el Nissan, perdió la vida presentando traumatismo craneoencefálico y estallamiento de vísceras, mientras que su esposa y dos hijos quedaron gravemente lesionados.

- Su esposa, Patricia Lizárraga de Ceballos, de 36 años de edad, con domicilio en calle Río Humaya número 342, resultó politraumatizada.

- Dionicio Alejandro Ceballos Lizárraga, de 13 años, resultó politontundido y su hermanito Diego, de 5 años de edad, presentó fractura de pierna y heridas en la región frontal.

- Por su parte, del vehículo responsable resultaron lesionados, el conductor, sus acompañantes, Juan José Ramírez Soto, de 17 años, policontundido y Antonio Osuna Orozco, de 17 años, también con golpes contusos; ambos son vecinos del municipio de San Blas.

Cabe señalar, que tanto el conductor como sus acompañantes, heridos lograron darse a la fuga pues andaban totalmente alcoholizados, pero más tarde fueron localizados en un hospital donde recibían atención médica.

En el traslado de los lesionados, personal de la Zona Naval y ambulancias de la Cruz Roja trasladaron a los lesionados primeramente a una clínica del histórico puerto y más tarde a la clínica del Issste en Tepic.

Posteriormente, el agente del Ministerio Público, licenciado Adolfo Vargas Ramos y el médico legista Domingo Yesca Pulido acudieron a dar fe del cuerpo sin vida de Dionicio, que contaba con 38 años de edad, y era originario y vecino de Mazatlán, Sinaloa.

Personal de la funeraria La Providencia de San Blas se hizo cargo del levantamiento del cadáver que ayer fue reclamado por sus familiares para trasladarlo a su lugar de origen donde será sepultado.

Finalmente, se conoció que las unidades protagonistas fueron remolcadas por una grúa, mientras que Bomberos limpiaron la gasolina que había quedado regada sobre el asfalto.

Batallaron algunos minutos para rescatar el cadáver.

El MP tomaba nota.

Los ocupantes del vehículo responsable se dieron a la fuga.

Los agentes judiciales observaban a un costado de la carretera.

Retiraban la gasolina del Nissan.

Sacaban sin vida a Dionicio Ceballos.

Apenas salían de la playa.

Rodrigo Leal Juárez identificaba el cuerpo de su amigo.

En el crucero de «Los Corchos»...

# ¡VELOZ JETTA SE EMBARRÓ CONTRA ARBOL!

Rubén Pérez/Meridiano

Santiago Ixcuintla.- La tarde de este pasado domingo se registró un accidente vehicular en el crucero de la playa Los Corchos, participando tres unidades.

De acuerdo con los datos recabados, el accidente fue protagonizado por un automóvil Jetta, color verde metálico, modelo 98', con placas de circulación RES-8082 del estado.

El Jetta era conducido por su propietario de nombre Miguel Ángel Flores Medina, de 34 años de edad, y vecino de Tepic, Nayarit.

Esta persona viajaba en compañía de quién posteriormente se identificó como Aracely Hernández Rodríguez, de 32 años de edad.

Dicho vehículo se movía a exceso de velocidad con dirección al poniente, siendo efectivamente en el crucero de la playa Los Corchos donde se ocasionó el accidente.

Y fue ocasionado cuando el operador de la veloz unidad intentó frenar su loca carrera y se barrió en el asfalto, cruzando la carretera hasta impactarse contra dos camionetas que se encontraban paradas y al final se detuvo contra un árbol de «guamuchil».

Tras el percance se dijo que resultaron lesionados Aracely y una persona de nombre Héctor Delgadillo, de 55 años de edad. Pero luego de la correspondiente investigación resultó que se trataba de lesiones simples: «Fue mucha más el susto».

De los hechos tomó nota la Dirección de Seguridad Pública Municipal, haciéndose cargo la Policía Federal de Caminos y Puertos.

**Residencia en Las Brisas,**
sólo conocedores,
400 m2 construidos.
Citas al celular 46-05-05

**Terreno**
80.60 X 53.00 = 4,507 MT2
por av. Allende entre Padre Mejía y P.Sánchez. Se puede vender en partes, pregunte Ojo Inversionista
044-32- 46-05-05

Crece la inseguridad...

# ¡SECUESTRADORES BUSCAN OTRO ADINERADO DE IXTLAN!

*** Se rumora que ahora plagiarán a otro prestamista muy conocido al cual ya le andan siguiendo los pasos**

Edmundo Virgen/Meridiano

Ixtlán del Río.- Después del más reciente secuestro registrado en esta ciudad en la persona del director de la escuela Narciso Mendoza, quien afortunadamente logró su libertad después de pagar el rescate solicitado por los plagiarios, un gran temor a ser las siguientes víctimas de plagio se ha apoderado de los miembros de familias adineradas de Ixtlán.

Y es que el municipio de Ixtlán del Río está volviendo a ser presa de la inseguridad, a tal grado que las poblaciones de la zona norte del estado como Tecuala y Acaponeta, donde regularmente se presentaban los secuestros al igual que Compostela en la zona costera del estado, han sido desplazados por Ixtlán en el renglón de inseguridad.

El más impresionante de los secuestros registrados en los últimos meses ha sido el de tres miembros de una familia vecinos del barrio de los Indios, quienes fueron privados de su libertad en el mes de noviembre pasado y fueron ajusticiados a golpes por sus captores, después de recibir la suma de 300 mil pesos, lo cual causó indignación entre la población cuando encontraron los cuerpos de dos hermanos masacrados en el cerro Cristo Rey, siendo capturados días después dos secuestradores logrando escapar uno de ellos.

Ahora cinco meses después ocurre el plagio del profesor y esta vez no se supo nada de los secuestradores, lo cual significa que andan sueltos y que antes de finalizar el presente año pudieran volver a dar otro golpe en contra de otra acaudalada familia ixtlense. Y es que tal parece que los secuestradores amenazaron con volver a secuestrar a otro millonario de Ixtlán, principalmente por que la PJE se ha visto incapaz para poder someter a la delincuencia en este municipio por lo que desafortunadamente, no pasará mucho tiempo en que se conozca el nombre de la próxima víctima de secuestro.

Ixtlán del Río ya se está convirtiendo el sitio preferido de los secuestradores para cometer sus plagios.

Señor, ábrele los brazos de tu misericordia a mi Esposa; **María Salud**, y confórtame con la firme esperanza de reunirme un día con la compañera de mi vida en la plenitud de tu amor eterno. Su Esposo; Javier.
Por Jesucristo, nuestro Señor. Amén.

Señor Jesucristo, hijo de Dios, que quisiste tener una Madre en la tierra; mira con ojos de compasión a tu sierva; **María Salud**, a quién has llamado del seno de nuestra familia.
Bendice el amor que siempre nos tuvo en la tierra, y haz que, desde el cielo, pueda seguir ayudándonos.
Toma bajo tu protección misericordiosa a nosotros, a quienes ella ha tenido que abandonar en la tierra. Sus hijos; Toño, Lula, Pancho y Jorge. Tu que vives y reinas por los siglos de los siglos. Amén.

**02 de Mayo del 2000**

**Al conmemorar el primer aniversario luctuoso de tu hija:**

**María Salud Bejines de Palomares.**

**Te pedimos Señor, derrames sobre ella tu misericordia y le concedas participar del premio de tus elegidos.
Por Jesucristo nuestro Señor. Amén.**

**Su Esposo, Hijos y Hermanos;**

Agradecemos sinceramente a todas las personas el apoyo moral brindado ante la irreparable pérdida.

Nació: El 4 de Agosto de 1940.
Falleció: El 02 de Mayo de 1999.

**Se celebrará una misa en la iglesia Inmaculada Concepción, ubicada en calle Bethania de la colonia Provincia hoy a las 18:00 horas.**

Tenía una semana secuestrada...

# ¡HALLAN MUJER ENCADENADA!

*** Desnutrida y deshidratada encontraron en una finca abandonada a la nayarita Dora Ramírez**
*** se rumora que la casa podría ser de un narco**

Adrián Luján Pereyra/Noroeste de Mazatlán
Cortesía para MERIDIANO

Mazatlán.- Encadenada de sus pies y con signos de deshidratación se encontró a una mujer que al parecer fue secuestrada hace algunos días, en una vivienda localizada en el poblado El Recreo.

La mujer, de tez blanca, aproximadamente 34 años, fue identificada por elementos judiciales de manera extraoficial con el nombre de Dora Ramírez Hernández, originaria de Tepic, Nayarit.

El caso catalogado como una violación a los Derechos Humanos fue descubierto por elementos preventivos en el poblado El Recreo ubicado a 22 kilómetros de esta ciudad en una desviación de la carretera Internacional al norte.

Al parecer los elementos efectuaban un rondín de vigilancia cuando fueron informados que al interior de una casa abandonada se encontraba una mujer encadenada.

Luego de constituirse a la inspección observaron a la mujer encadenada de ambos pies, inconsciente, tirada en el piso y en un evidente estado de deshidratación.

Una ambulancia de la Cruz Roja trasladó a la mujer a la Benemérita Institución aún con la cadena en su pie derecho por lo que socorristas utilizaron tenazas metálicas para finalmente liberarla y terminar con su calvario.

De acuerdo al diagnóstico del doctor de la Cruz Roja, Mario López, la mujer presenta un fuerte cuadro de desnutrición, deshidratación, además de golpes contusos en rostro provocados con manos.

Momentos en los que la mujer nayarita llegaba a la clínica de la Cruz Roja.

El galeno dijo además que la víctima posiblemente tenía aproximadamente de 48 a 72 horas amarrada con las cadenas eso según las primeras valoraciones.

«Lo primero que se le va aplicar a la mujer es suero porque presenta intenso cuadro de deshidratación, después se le tendrá que suministrar alimentos para que recupere su consciencia», externó.

Este caso será investigado por la agencia cuarta del Ministerio Público que incluso ya inició las indagaciones preliminares y los respectivos peritajes en la casa en donde fue encontrada la mujer.

Extraoficialmente se habló de que la vivienda en donde permanecía la mujer es propiedad de un narcotraficante sinaloense, no obstante no fue confirmado por las autoridades.

De igual forma médicos legistas de la Subprocuraduría revisarán a la joven mujer para determinar si existió algún tipo de abuso sexual, según trascendió.

**VENDO COUGAR 94,**
Con aire acondicionado, super equipado todo electrico, un solo dueño.
*REMATO EN $ 77.000,*
INFORMES : 044-32- 48-18-79.

*Se vende vitrina de abarrotes de dos metros de largo, en buen estado, hablar al 14-41-35, con la señora Luz María; de las 16:00 horas en adelante*

# YA LA DIERON DE ALTA

[illegible]

[illegible]

La agencia cuarta del Ministerio Pú[illegible] informó que Ramírez Hernández tuvo que ser valorada por una psicóloga, para determinar su estado emocional, determinando que la mujer coordinaba perfectamente sus ideas.

Sin embargo, cuando el representante social la interrogó la mujer sólo manifestó que estuvo una semana (del 17 al 24 de abril) encadenada y abandonada en la casa de El Recreo, tras ser raptada por dos individuos en la colonia Francisco Villa.

Dora María se negó a proporcionar características o nombres de sus captores a la autoridad ministerial, manifestando que ya no quería saber nada y que se regresaría a vivir al estado de Nayarit, de donde es originaria.

No obstante, al cuestionar al titular de la agencia cuarta del Ministerio Público, Francisco Plascencia González, aseguró que las indagaciones se realizarán conforme a Derecho, aunque no existen elementos importantes debido a que la afectada guardó gran hermetismo.

Socorristas tuvieron que cortar las cadenas a las que estuvo atada por [illegible] secuestro por una semana.

# SENTRA

**Es distinción y vanguardia, es el placer de viajar cómodamente y te da seguridad y potencia.**

## SENTRA TIP STD. MODELO 2000

## Llevátelo con

**Y 18 mensualidades de**

**$4,990.00**

**UN ATRACTIVO ENGANCHE**

**Más gastos. Y un seguro automotriz anual GRATIS**

Promoción válida hasta el 30 de Abril o hasta agotar existencias.

**AUTOMOTORES SIERRA, S.A. DE C.V.**

ACAPONETA
Teléfono 2-02-00

TEPIC Insurgentes y Roble S/N
Tel. 14-81-82 y 14-81-77

**GUARDIAS DE VENTAS DE 8:30 A 19:00 HORAS**

*Pasión por el detalle... Pasión por Ti.*

NISSAN

# EXtrategia Meridiano Comercial

## Empieza a formar tu Colección de Meri Cd´s

Colecciona la mejor Selección de: Boleros, Cumbias, Merengue, Banda, Grupos y más de todos los tiempos

**CANJEA CADA CD CON UN CUPON COMO ESTE MAS**

**$30.00 PESOS**

LOS CUPONES APARECERAN TODOS LOS DIAS EN TU PERIODICO

**Meridiano**

CANTIDAD LIMITADA

**SON CUATRO PARA QUE INICIES TU COLECCION**

## CENTROS DE CANJE

Plaza de Alica
Pasillo Central

MR de Tepic
Lerdo #139 Oriente

Plaza Fiesta
Comercial Mexicana

P. Sánchez
171-A Sur

Libreria El Quijote
Av. Allende #14 Ote.

Oficinas Meridiano
Tepic:Zapata 73 Poniente

Mini-Super Carrillo
Rio Missisipi #7 Col. Lindavista

Lentes Jimmy
Durango e Hidalgo

Plaza Antigua
Hidalgo y Zacatecas

En Acaponeta: Chapultepec #7 Profesor Lucio Villavicencio.

**COMPRO ACCIONES DE TELEFONOS DE MEXICO**
COTIZACIONES SIN COMPROMISO
Llame GRATIS de cualquier parte de la República al
**01.800.713.26.89**

Chamoy Le Club
TACOS AL PASTOR ESTILO MEXICO
JUEVES 2X1
ABIERTO DE 4:00 A 12:00 P.M.
TE ESPERAMOS EN: Insurgentes Tepic, Nayarit.

Lic. Telma M. Jiménez Castro
Lic. Ricardo Ceracer Romero
ASUNTOS: Civiles, Mercantiles, Penales, Familiares, Laborales y Juicios de Amparo
Av. Del Valle 146 Sur-D Fracc. Ciudad del Valle Teléfono/Fax 14-71-47

FIESTAS "DEL VALLE"
ALQUILER DE:
Manteles, fundas para sillas, platos, vasos, cubiertos, casino, etc.
Brasilia No. 14 Cd. del Valle Tepic, Nayarit
Pedidos Reserve al — TELEFONO: 14-02-11

**Exclusiva Propiedad en Miramar**
IDEAL PARA EL BUEN VIVIR, APROVECHA ESTA EXCELENTE OPORTUNIDAD FRENTE A LA PLAYA, SALA, COMEDOR, 2 RECÁMARAS, UN AMPLIO JARDIN, AIRE ACONDICIONADO, T.V. STAR, 2 NIVELES
Century 21 Pinsa
Av. del Valle Ciudad del Valle

MASAJES **Relax**
*Somos las mas bellas chicas de la ciudad.
*Contamos con instalaciones.
*Belleza y discreción.
Tel. 044(32) 30-54-90 y 14-91-57

CORTINAS DE ACERO MAGALLANES JR.
Fabricación, instalación y reparación de cortinas de acero urgentes
SE MEJORAN PRESUPUESTOS
Servicio dentro y fuera del Estado
Emilio M. González #38 Col. Gobernadores (entrada frente a Bomberos) Teléfono 14-48-20
*Por Tradición sirviendo a Nayarit desde 1948*

**¿VENDE UD. ROPA?**
Compre directo en fábrica.
Evite revendedores.
No arriesgue viajando.
Le prestamos maniquíes.
Vestidos Finos Alanis
LLAMA AL
01-775-32553
SOMOS PROFESIONALES DE LA MODA

**COOPERATIVA POPULAR "PREMIER"**
LOS MEJORES RENDIMIENTOS EN INVERSION
Aquí en Tepic Estamos en:
Puebla 352 Nte. Tel. 16-85-68

POR CADA $1,000.00 QUE INVIERTA OBTIENE $40.05 MENSUALES ¡Ahorra Hoy, Piensa en tu Futuro!
¡Hector Soberon ya es Socio...! Solo Falta tu...!
Sucursal 1: Av. México 14 Sur en las Varas, Nay.
Sucursal 2: Emiliano Zapata #40 en La Peñita de Jaltemba, Nay.
Sucursal 3: Héroes de Nacozari # 17 Bucerías, Nay.
Sucursal 4: Hidalgo # 9 Nte. Compostela, Nay.
OFICINA MATRIZ: Colombia # 1402 Col. 5 de Diciembre Teléfono 222-12-68
Venga, Ahorre y Compruebe que con Nosotros su Dinero CRECE

Este 10 de Mayo
CENTRAL MUSICAL RAM-HER
VENTA, RENTA Y COMISIÓN DE:
*SINFONOLAS
*MESAS DE BILLAR
*FUTBOLITOS
Y JUEGOS DE SALÓN
UNICO DISTRIBUIDOR EN EL ESTADO DE ROWE/AMI
LA DE MAYOR VENTA EN EL MUNDO...
**Llévale la música a Mamá...**
AL CONTRATAR 1 RENTA SE LE REGALA 1 PLAYERA, 1 CACHUCHA Y 1 LLAVERO
SUCURSAL LA PEÑITA: Av. Océano Pacífico 24 La Peñita de Jaltemba, Nay. Tel. 01 (327) 4-03-25
SUCURSAL P. SÁNCHEZ: P. Sánchez 318 Norte entre Victoria y Zaragoza. Tel/Fax 12-74-43 y 16-38-08 Tepic, Nayarit
MATRIZ: Av. Insurgentes 530 Ote. A un costado de la Central Camionera Tel/Fax 10-01-12 y 10-01-13. Tepic, Nay.

Ferre Pisos *Para Tu Casa*
GRANDES OFERTAS ABRIL 4TO ANIVERSARIO
PISO CERÁMICA 33X33
Calidad Primera $74.00 m2
Calidad Comercial $66.00 m2
Varios Modelos y colores — I.V.A. INCLUIDO
AZULEJO 20X30
Calidad Primera $84.00 m2
Azulejo 11x11
Calidad Comercial $65.00 m2
Varios Modelos y colores — I.V.A. INCLUIDO
Av. Insurgentes Teléfono 14-23-38 (Junto a Ley)
Zaragoza esquina San Luis (Centro) Teléfono 12-24-62
Boulevard Tepic-Xalisco Teléfono 11-22-15 (En Xalisco)
Entrega a Domicilio





Consiente a tus niños en Abril — Benavides ¡Ven!
Hasta un 60% dcto. en toda Juguetería
30%
2x1
Quincena del Bebé
EJEMPLOS:
$15.90 $32.90 $35.90 $132.90
35%
$51.90
TODOS LOS TINTES (excepto IGORA) 50%
$41.90
$16.90
Todos los VENTILADORES
$167.50
30%
30%
$35.90 $24.90 $37.90
40%
$9.90 $2.90
Trae tus rollos a REVELAR
89¢ por foto
REVELA EN BENAVIDES
Aceptamos: TODOS LOS BONOS DE DESPENSA
Benavides es la farmacia ¡Ven!